شنبه ٤ جدی ۱۳٦۷
Dec 24--- 1988
سال نهم شماره ۹۷
شماره مسلسل ۲۲۵۰
سال تا سیس ۱۳۵۹

حقیقت انقلاب ثور

ارگان کمیته مرکزی حزب دموکراتیک خلق افغانستان

باید واقع بین بود

درماه جاری از دومین سا ل اعلا م مشی مصا لحه ملی این ا بتکا رتاریخی حز ب دمو کرا تیک خلق افغا نستا ن ودولت ج.ا، تجلیل به عمل می آوریم.

دوسال در تاریخ کشور ما، زمان بسیار کو تا هی است ولی دستاوردهای آن چشمگیر وعظیم است در ین مدت سیاست مصالحه ملی حقا نیت راه خودرا در عمل به اثبات رسا نید، این مشی به سیاست مر دم مبدل شد، مردم بود ونبو دخود ووطن رادر چگو نگی تحقق مشی مصالحه ملی می بینند، آنها در ك کردند که مشی مصالحه ملی یگانه الترناتیف جنگ وبزر گتر ین ابتکا رتاریخی ح.د.خ.ا، است. در طی دوسال اخیر ح.د.خ.ا، برپایه انعطاف پذیری اصولی باتما م نیرو در جهت قطع جنگ و برادر کشی عمل نمود وپیشنها دات وابتکارات پیهم ارائه نمود، از انحصارقدرت صرف نظر کرد، موافقت نامه های ژنیو رانهائی ساخت، راه دیالو گ ومذاکر ه رابا مخا لفین باز گذ اشت وده ها اقدام عملی دیگر. وا ینك یکبار دیگر در پلینو م ماه میزان کمیته مر کز ی ح.د.خ.ا، پیشنها داتی جدید ی رابرای تحقق وتعمیق مشی مصالحه ملی در کشور ارائه نمود این پیشنهادات وابتکارات پنج فقر یی دراجلا س مشتر ك شورای ملی جمهوری افغانستان مطرح ومورد پشتیبانی قا طع نما ینده گان مردم قرا رگرفت.

رفیق میخائیل سرگیوویچ گرباچف منشی عمو می کمیته مر کز ی ح.ك.ا.ش وصدر هیئا ت ر ئیسه شورای عالی اتحاد شورو ی یکبار دیگر این پیشنها دا ت وابتکارات جمهوری افغا نستان را درچهل وسو مین اجلا س عمومی ملل متحد انکشا ف وتکمیل نمود.

اکنون مردم افغا نستا ن وتمام بشر یت متر قی و صلح دو ست در صف دفا ع از جمهو ری افغا نستا ن ودرصف دفاع از حزب دموکراتیك خلق افغانستان قرار دارند.

مردم افغا نستا ن دردوستی شان با اتحاد شوروی می نازند وافتخار می کنند، این دوستی باما بوده است وخوا هد بود. ولی این همه اقدامات حز ب، دولت ومردم ما آنگونه که عقل سلیم می طلبد نتوانست مخا لفین، جنگ طلبا ن ودشمنا ن مردم ووطن مارا متقا عدساز دکه به راه حل معضله موجو د کشور ازراه مصا لحه بپردازند آنها پیو سته تلاش می ورزند تا راه حل نظا می معضله کشوررا برما تحمیل نماید.

همچنان پاکستا ن که به حیث متعاقد وایالات متحده امریکا منحیث تضمین کننده در پای مو افقتنا مه های ژ نیو امضاء نموده اند، نه تنها گامی به خاطر موا فقتنا مه ها در عمل برند اشته اند بلکه پیو سته از موافقتنا مه های ژ نیو تخطی ورزیدند وهمچنان هیزم به کوره جنگ برضد مردم افغانستان می ریزند.

ایالات متحده امر یکا با ارسال سلاح مدرن، مشاورین وتحریك به جنگ در افغانستا ن پرداخته و پاکستان در حمایت ازاعما ل تخریبی عناصر افرا طی درقلمرو ج.ا عمل نموده، آنها راجهت ارسال وانتقال بیشتر سلاح ها به داخل کشور ما یاری رسا نیده، مشا ورین نظا می خود رادر جنگ بامردم افغا نستا ن تو ظیف ساخته و به ادامه تبلیغات خصمانه جهت معکو س جلوه دادن او ضا ع در افغا نستا ن پر داخته وموانع در راه باز گشت مهاجر ین به کشور ما ایجاد مینما ید.

اما حزب دمو کراتیك خلق افغا نستا ن هما نگو نه که در قانو ن اساسی ج.ا، تبارز یافته است که ح.د.خ.ا، مبتکر ومجری سیاست مصا لحه ملی است، باحو صله مندی تما م بر خورد نموده وپیو سته تلاش ورزیده ومی ورزد تا مخالفین رابه مصا لحه کشانیده ومصالحه رابر آنها تحمیل نماید.

ح.د.خ.ا، امروزاز نیر وی بزرگ درکشور بر خورداراست هیچ کس نمی تواند وحق انر انیزندارد که این نیروی بزر گ سیاسی ونظا می کشور راناد یده بگیرد، اعضای حز ب مابه خاطر تامین صلح وقطع جنگ درکشور امروز درسراسر کشور قهر مانانه از وطن ودستا رود های ملی- دموکرا تیك مردم، آزادی، ترقی وخوشبختی هموطنان مادفاع می کنند.

قوای مسلح نیرو مند ماکه امروز در صفو ف آن بیشتر از ٦۱ فیصد اعضای حزب تنظیم گر دیده، در دفاع از وطن وح.د.خ.ا، قا طعا نه عمل می کنند ح.د.خ.ا، ودو لت ج.ا، اکنون نیز به خا طر تقو یت هر چه بیشتر قوای مسلح کشور می پردازد، آنرا باسلاح مدرن تجهیز می کند ودر آینده نیز چنین خوا هد کرد زیرا ما فقط بخا طر دفاع مطمین ازجمهوری افغا نستان اردوی خویش راتجهیز مید اریم. این عملکر دحاکمیت مردمی مادر مطا بقت کا مل، باروحیه موافقتنامه های ژنیواست.

رفیق نجیب الله منشی عمومی کمیته مر کزی ح.د.خ.ا ورئیس جمهور افغا نستا ن در جلسه رهنمودی تشکیلاتی کمیته مر کزی ح.د.خ.ا طی بیانیه یی گفتند: «هیچ نیروی نمیتواند مو قفسیا سی ونیروی نظا می ح.د.خ.ا، را نادیده بگیر د. بدون در نظر گر فتن مو قف ح.د.خ.ا در سیستم سیاسی نو ین جا معه افغا نستان ونقش آن درزنده گی کشور به هیچ صورت نمی توان صلح وامنیت رادر سر زمین ما تامین نمود.»

این حقیقت وطن ما است، حز ب دمو کرا تیك خلق افغا- نستا ن صر ف از انحصارقدرت صرف نظرکرده ولی از خدمت به خاطر صلح ملی، از خدمت صا دقا نه به مردم وکشور صرف نظر ننموده ونمی نما ید.

ح.د.خ.ا، به همین لحا ظ یعنی برای خد مت بیشتر به مردم، به خاطر امر مصا لحه ملی، به خاطر اثر گذار ی کار حزبی -سیاسی اخیراً سا ختارجدید تشکیلا تی حزب راتدوین وکار عملی آنرا آغاز نمود.

ساختار جدید تشکیلا تی خواهان مطا لبات جدی از هر عضو حزب وساز مان حز بی میبا شد. اعضا ی حزب باتحقق ساختارجدید تشکیلاتی درزنده گی حز بی شان یکبار دیگر آماده می شوند تا بیشتر ازهرو قت دیگر به خاطر تحقق آرما ن مردم، تحقق مشی مصا لحه ملی دست به کار شوندومبر- متر ین وظیفه مر حله جار ی کشور را یعنی صلح ومصالحه ملی رابه پیروزی برسا نندودر فش صلح رادر کشور ما جمهوری افغا نستا ن بر ای همیشه در اهتزاز در آورند، تاهمه جهانیا ن بد انند که ح.د.خ.ا حزب رزمنده در راه صلح، ترقی، خوشبختی وعدالت برای مردم افغانستا ن ا ست - همه به خاطر تا مین صلح وامنیت پاید ارو سرا سر ی در کشور به پیش!

ملاقات بانماینده- گان مر دم

رفیق نجیب الله منشی عمو می کمیته مر کزی ح.د.خ.ا، و رئیس جمهور افغا نستان بعد از ظهر پریروز بزرگان، مو سفیدان و نما - ینده گان اقوام مختلف ولایت سر پل را در مقر ریا ست جمهوری غرض ملا قات پذیر فتند.

طی این ملا قات رفیق نجیب الله در ارتباط تحکیم صلح و امنیت و سیا ست جاری جمهوری افغا نستان به خا طر قطع جنگ و خو نریزی صحبت نموده پرا بلم ها ومشکلات محیطی مردم ولایت سر پل را استماع و یاد داشت نمودند.

همچنان طی این ملا قات نما ینده گان مردم ولا یت سر پل همکاری قا طع شا نرا در جهت تحکیم صلح وامنیت در منا طق شان ابراز نموده وعده دا دند بخا طر تحقق مشی مصالحه ملی ازهیچگونه ایثر و فدا کاری دریغ ننما یند.

باختر

هنگام ملا قات

عکا سی سلطان محمود -باختر

مصاحبه مطبوعاتی رفیق نجیب الله

رفیق نجیب الله منشی عمو می کمیته مر کز ی ح . د . خ . ا و رئیس جمهور افغا نستان روز چهار شنبه ماری والش خبر نگار روزنامه امر یکا ئی وال ستریت ژور نا ل، کتی و یب مدیر منطقو ی آژانس فرانسپرس در دهلی جد ید و سیتون لوو ین، خبر نگارروز نامه شیکا گو تر یبون و نیوزدی را در مقر ریاست جمهور ی جهت انجام مصا حبه مطبوعاتی پذیرفته و به سوال های آنا ن پا سخ ارائه داشتند.

متن مصا حبه رفیق نجیب الله منشی عمو می کمیته مر کزی ح . د . خ . ا و رئیس جمهور افغا نستا ن با ماری والش خبر نگار روز نامه امر یکا ئی وال ستریت ژور نال

سوال:

اهدا ف عمده شما از زمان کسب مقام تا ن که با ثیست تحقق یا بد چه میبا شد، طور مثال چگونه و از کدام راه ها پا یه ها و اساسات پشتیبا نی حکو مت خو یش را تو سعه مید هید، در کدام بخش ها فکر مینما ئید که مو فقیت ها ی بزرگ نصیب شما بوده و بزر گتر ین عقبما نی در کدام عر صه بوده است. با نظر داشت تجار ب فعلی و مسا یل انجام شده کدام فعالیت ها را با- ئیست از آغاز کسب مقام ریا- ست دولت انجام میداد ید؟

جواب:

رهبر ی جمهور ی افغا - نستان به بر قرار ی صلح و امنیت سرا سری ملی اولویت خاص قا یل بوده و مسا عی در جهت ختم جنگ و تا مین و تحکیم صلح را در صدر وظا- یف مبرم ملی خو یش قرار داده است. د ز دوسا لیکه از اعلام مشی مصا لحه ملی سپری میشود با وجود موانع فراوا نیکه در راه تحقق کامل آن از طرف نیرو های جنگ طلب بو جود آمده است با آنهم این مشی راه خود را در بین مردم باز نموده و به واقعیت عینی جا معه ما مبدل شده است، طی این مد ت آتش بس یکجا نبه اعلا م گرد ید، انتخا بات ارگا ن های محلی صور ت گر فت لو یه جر گه با اشترا ك نما ینده گان با اعتبار مردم سرا سر کشور دایر گرد ید، قانو ن اسا سی جد ید به تصو یب رسید، رئیس جمهور انتخاب شد، حز ب دموکرا - تیك خلق افغا نستا ن از انحصار قدر ت دست کشید، سیستم پلورا لیزم سیا سی به میان آمد، حکو مت ائتلا فی بحیث پل عبو ری بسو ی ائتلاف وسیعتر تشکیل گرد ید، شورا ی ملی انتخا ب و به کار آغاز نمود، احزاب سیا سی به فعا لیت آغاز نمود ند، موا فقتنا مه های ژنیو به منظور دستیا - بی به حل جا مع مسا یل

(ص ۲)

حقیقت پیغام

فردی او تو لنیزلید

افراد کو لی شی خپل تصو یر دتو لنی په هنداره کی ووینی خو تو لنه که څه هم دخپلو غړو دشخصیت په وړا ندی مسئو لیت لری، نشی کو لی خپله بنه دبیلا بیلو افرادو دژوند په هنداره کی را - ایساره کړی. دغه خبره دتولنیز ژوند په بهیر کی دپیښو په خصلت او تکلوری با ندی دخپرنی او قضاوت په مسا له کی هم دوه دو له مطرح کیږی یو دا چی د قضاوت معیار یوا خی د فردی او شخصی ژوند په ادا نه کی دفردی گتو او غو ښتنو پر بنسټ دتو لنیزی ودی دفا - نو نمند یو څخه بهر تا کل کیږی او بل هغه خپر نه او قضاوت دی چی خپل معیارونه دتو لنیز نظم او تو لنیزو قا نو نمند یو له عمو می جوړښت څخه اخلی. په لومړی خپر نه او قضاوت کی ځان غو ښتنه، او یی او فردی تنگ نظری اودذهنی قضاوت سیوری د حقیقت مخه نیسی او په دوهم حالت کی تو لنیز، منطقی او علمی قضاوت شکل نیسی. که چیری زموږ هڅی او قضاوتو نه دژوند په تو لو لوړو ژورو کی په همدی دویم معیار ولاړ وی نو بی له شکه به دباور او اعتماد فضا دسو لی او پر مختگ په گټه وغو ړیږی

۲٤

٦۹ تن ازاعضای حزب که هردودوره خدمت سر بازی را سپری نموده بودند به صفوف قوای گارد خاص پیوستند.

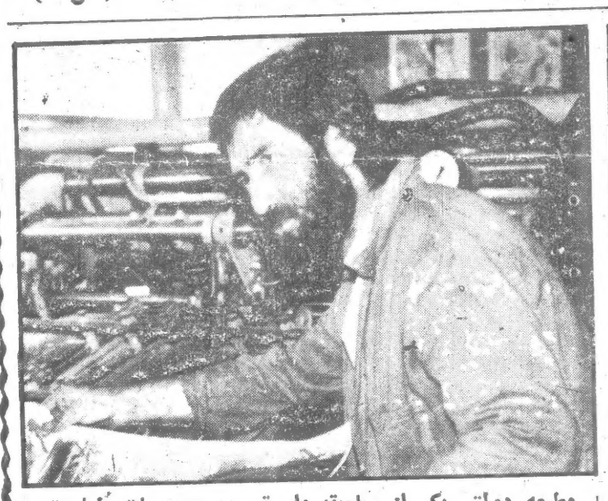

مطبعه دولتی یکی از سا بقه دار تر ین موسسات طبا عتی بوده که قسمت بزرگ مطبوعات کشور در آن به چاپ میرسد. در عکس: یکتن از کار گران با تجر به این مطبعه دیده میشود.

عکا سی با به خان

سر سپرده گان راه حزب ومردم

اعضای سازمان حزبی ناحیه نهم شهر کابل امروز بیشتر از هر وقت دیگر دست به بدست هم داده و باوحدت اراده و عمل به خاطر قطع جنگ، ایجاد فضای صلح، دفاع از وطن، مردم و دست آورد های دموکراتیك مردم قهرمانانه می رزمند، در صفوف قوای مسلح و نهاد های دفاعی ملکی تنظیم میشوند،

(ص ۳)

در صفحات دیگر

تخیلات خواب آلود سفیر «کبیر» (ص ۴)

امریکا بزرگترین کشور مقروض در جهان (ص ۴)

پرتوی حالت

کابل

د باختر اطلا عا تی آژانس د هیواد د وسله وال پوځ دواکمنز خبر ځا یو نو له خو لی خبر را کوی د افراطی ډلو یوو لس تنه شو کماراو غله چی هلی ځلی یی کو لی د کابل - جلال آباد په لاره کی دخلکو ما لو نه اوشتمنی لو ټ کړی د چهار شنبی په ورځ دوسله وال پوځ دتصفیوی فعا لیت په نتیجه کی وځپل شول. دغه راز په دغه فعا لیت کی دری تنه افرا- طیون تپیان شول د هغوی دوه هاوانو نه، یو بی پسلگده توپ، دری درندی ماشینگنی ورانی او د وسا یطو او پر سو نل ضد اووه ما ینونه

(۳ مخ)

جشم انداز

اصلی گټندویه سوله ده

ورو سته تر هغه چی په پیښور کی د میشته «اووه گو نی» اتحاد د روان دور سروال بر هان الد ین ربا نی او صبغت الله مجددی په طا ئف کی له شوروی هیت سره وکتل او د «اتحاد» د نه اتحاد ځر گندو نه یی وکړه او نوری ډلی تپلی یی څه له حیرا نتیا او څه له خپگان او غو سی سره مخا مخ کړی دا دی د «اتحاد عالی شورا» بیا هم غونډه وکړه اودجبران ما فات په نیت یی تصمیم ونیو چی تجو یز شوی «وفد» «تهرانی ورونو» ته ولیږی خو د «اووه گو نی» اتحاد په دریځ ب ندی هغوی خبر کړی. دتهرانی «ورونو» موضوع او دریځ تر اوسه څه دی؟ هغوی چی د طا یف د خبرو اتر ځخه خبر شول نو له قهره خوټیدل او د ډیری غو سی او هیجان

(خلورم مخ)

دسولی اوبی وسلی کولو په خاطر عملی کامونه

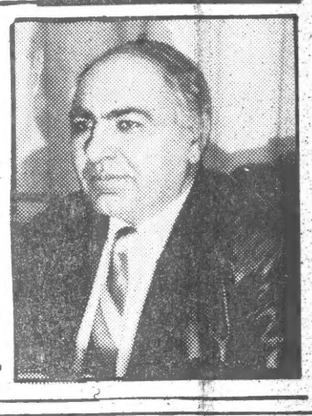

دا.خ.د.گ د مر کزی کمیتی دعمومی منشی او دافغا نستان دجمهور رئیس ملگری نجیب الله دوروستیو پیشنها دونو او دافغا نستان د مسئلی د حل په باب د شوروی اتحاد دمشر ملگری میخائیل گربا چف دپیشنها دونو په باب دث.ا.ج دورځپا نی خبریال دا.خ.د.گ دمر کزی کمیتی د غړی اود افغانستان دجمهوریت د علومو اکاډمی د رئیس ملگری گلداد سره مرکه کړی چی خپر یږی:

پو ښتنه:

دشوروی مشر د ملگرو ملتو په غو نده کی د نړی، سیمی او زموږ په هیواد کی د دادمنی سو لی د تامین په باب تا کلی پیشنها دو نه وړاندی کړل. په دغو پیشنها دونو کی می مسلی طرحه شوی دی؟

ځواب:

دشوروی اتحاد دکمو نیست گو ند دمر کزی کمیتی عمو می منشی او دعالی شورا د رئیسه هیات صدر ملگری میخا ئیل سر گیو ویچ گر باچف وینا ژور علمی بنسټ لری چی د نړی اوسنی شرا یط په عینی توگه دټو لو تضا دونو او یووالی له نظره پکی تحلیل او نتیجه گیری شوی دی او د بلی خوا دموادو د ځای کولو له مخی ډیره عینی وینا ده.

ملگری گر با چف دسیمه ییزو مسا یلو په هکله د ملگرو

(۳ مخ)

له هیواد څخه بهر

★ دشوروی اتحاد د بهر نیو چارو وزیر ملگری ادوارد شیوارد نادزی پیو نگ یانگ ته ورسید.

★ دشوروی اتحاد - امر یکا دمتحده آیا لاتو د ځارنی او ځپر نی ځانگړی کمیسیون خپله دریمه غو نده په ژنیو کی پای ته ورسو له.

◉ (ددغو خبرو نو تفصیل په خلورم مخ کی ولولی)

موقف اصولی وصادقانه ح.د.خ.ا ودولت ج.ا پس از اعلام مشی مصالحهٔ ملی مورد حمایت وپشتیبانی تمام محافل بین المللی قرار گرفته است.

مصاحبه مطبوعاتی رفیق نجیب الله

(بقیه ص اول)

پیرا مون افغا نستا ن ازطریق مذاکره و دیا لوگ به امضا رسید .

باید علاوه نما یم که علی الر غم موا نع عد یده زیاده از ۱۸۰ هزار نفر از هموطنا ن مها جر ما در پرتو مشی مصا لحه ملی بو طن عو دت کرده اند .

هرگاه طرف مقا بل به مسا عی وابتکا رات صلحخوا هانه دولت جمهور ی افغا نستا ن با حسن نیت پا سخ میداد و به تعهدا ت خود در چو کات موا فقتنا مه ها ی ژنیو پا بند میبود بد و ن شك گام های وسیعتر درجهت بر قرار ی صلح و ختم جنگ در کشور ما بردا شته میشد .

سوال :

کدام تدا بیر امنیتی بخاطر تضمین عدم فعا لیت ها ی تخر یبی بزرگ مخا لفین در مر کز از ماه فبر وری سا ل آینده که نیرو های شورو ی ماموریت خو یش را در اینجا تکمیل مینما یند رویدست گرفته شده است، میتوا نید از چگو نگی و نو عیت احتما لی واقعا ت در کا بل بعد از عو دت قطعات محدود یاد آور ی نما ئید ؟

جواب :

قوای مسلح کشور ما از لحاظ مورال، آماده گی جنگی و تسلیحا ت در چنان سطح قرار دارد که بخو بی میتواند از هر گو نه بی نظمی و بی امنیتی جلو گیر ی نما ید .

با آنهم دولت جمهور ی افغا نستا ن همواره به حل سیاسی مسایل کشور تاکید ورز یده مذا کره و دیا لوگ را بهتر ین و مو ثر تر ین راه ختم جنگ و استقرار صلح میدا ند ، ما به این باور یم که راه نظا می به پیر وزی نمی انجامد ، لذا در طرح ها و پیشنهاد های صلح خود دایماً به مفا همه و مذا کره تاکید ورزیده ایم .

از نظر ما زمانیکه توافق عمو می آنهم از طر یق مذا کره ودیا لوگ برای رفع کشیده گی ها و تناز عا ت حاصل گردد در آنصور ت هیچ سوا لی و یا تشو یش در مورد تا مین امنیت نمیتوا ند بو جود آید .

سوال :

لطفاً بگو ئید که چگو نه تدابیر مشخص بخا طر تضمین صلح پا یدار در افغا نستا ن در نظر دار ید تا انجام دهید ، طور مثال آیا راضی هستید که از پست و مقام خود کناره گیر ی نما ئید ، من از بیا نیه قبلی شما که حا ضر ید هر عملی را بخا طر تا مین صلح انجا م دهید آگا هی دارم ولی از اینکه این اظهار جنبه عمومی داشت از آن من به درستی بردا شت نتوا نسته ام خوا هان چگونگی عمل گذشتها و فور مو لهای مشخص میباشم ؟

جواب :

هر گاه پیشنهاد ها ی پنج فقره ئی صلح دولت جمهور ی افغا نستا ن را مطا لعه کرده باشید میتوا نید به طرح های مشخص ما در زمینه تا مین صلح پا یدار در کشور ما آگا هی حا صل نما ئید ، ما پیشنهاد نموده ایم که کنفرانس بین المللی تحت نظر سازمان ملل متحد در مورد افغا نستا ن تشکیل شود تا افغا نستا ن بحیث یك کشور بیطرف دایمی و غیر نظا می از طرف جا معه بین المللی شنا خته شود . سلاح های کشنده و مرگبار که در طول چند ین سال در افغا نستا ن انبار گرد یده جمع آور ی گردد و به منبع اصلی آنها تحو یل داده شود .

حکو مت ائتلا فی با اشتراك تمام نیرو ها ی در گیر تشکیل گردد هر گاه این حکومت تشخیص دهد و لازم بدا ند لو یه جر گه میتوا ند دعوت شود و در آن مسا یل مر بوط به سرنو شت آینده کشور مطرح بحث قرار گیرد ، البته آنچه که نظر و اراده مردم ما باشد قا بل رعا یت برای همه است .

این شخص یا آن شخص در این یا آن مقام مطر ح نیست .

سوال عمده ختم برادرکشی و کشتن افغا ن بو سیله افغان است که تحریکات نیرو های نظامیگر منطقه و محا فل بین المللی را نیز به همراه دارد .

تا جائیکه مربوط به مقام ریا ست جمهور ی است از نظر ما در شرا یط کنو نی مو ضوع عمده و اسا سی تا مین صلح است که همه مسا عی و تلاش ها با ید در این جهت متمر کز سا خته شود . رئیس جمهور کشور با نظر رای و اراده نما ینده گان مردم سرا سر کشور در لو یه جر گه انتخا ب شده است البته در آینده هم نظر و اراده مردم قا بل احترام است ما برای تا مین سعا دت و خو شبختی مردم خود و وطن آماده ایم تا جان خود را نیز فدا ساز یم .

سوال :

میخوا ستم نظر یات شما را در مورد مذا کرات سفیر شورو ی با نیرو های مخا لف بدا نم ، این چه معنی دارد که متحد نزد یت شما موا فقت مینما ید که با دشمنا ن شما مذاکره ید . اتحاد شوروی اظهار میدارد که حکومت شما از پشتیبا نی و محبو بیت بر خور دار نیست . نظر شما چیست ، من شنیده ام که در حقیقت شورو ی با شما مشوره نموده است ولی ما در خارج چگو نه میتوا نیم این را باور کنیم از نظر ما معلوم میشود که شورو ی آنچه را خود میخوا هد انجام میدهد ؟

جواب :

مذا کرات معا ون اول وزارت امور خارجه و سفیر اتحاد شورو ی در افغانستا ن با نما ینده گان اتحاد هفت گانه در حقیقت نتیجه تما س های مستقیم و غیر مستقیم قبلی ما با رهبرا ن اتحاد هفت گانه بوده است که هم از چینل های جا نب افغا نی و هم از کا نال های اتحادشوروی بر خی کشور ها ی دیگر و ساز مان ملل متحد بطور هما هنگ صورت میگر فت .

بنا بر آن افغا نستا ن و اتحاد شوروی در مورد حل سیا سی مسا یل افغا نستا ن توا فق نظر دار ند ، قا بل تذ کر است که دوام تمام اظها رات رسمی مقا ما ت اتحاد شورو ی از مسا عی صلح خواها نه رهبر ی جمهور ی افغا نستا ن حما یت و پشتیبا نی قا طع ابراز گرد یده است .

سوال :

منا بع از وجود مشکلا ت در بین حزب دمو کرا تیك خلق افغا نستا ن صحبت مینما یند . شما چطور میتوا نید این مشکلا ت را از بین بر دار ید ، در حا لیکه حزب دمو کرا تیك خلق افغا نستان نمیتوا ند یك مشی واحد داشته باشد ، چطور میتواند اتور یته لازم را بخا طر حکومت نمودن در یك آینده نا مطمئن داشته با شد ، مخصو صاً زما نیکه قطعا ت محدود شورو ی عودت نما یند ؟

جواب :

این حقیقت روشن است که جا معه افغا نی در شرا یط و مر حله نسبتاً دشوار و بغر نج تار یخ کهنسا ل خود قرار دارد .

حزب دمو کرا تیك خلق افغا نستا ن بحیث یکی از نهاد های اسا سی سیا سی این جا معه نمیتوا ند از ین دشوار یها بدور نگهدا شته شود . هما نطور یکه هیچ حزب و سا زمان سیا سی نمیتواند ادعا کند که کاملا عار ی از کمبو دی ها و اشخاص و افراد ناراضی است ، در حزب دمو کرا تیك خلق افغا نستا ن نیز چنا ن معضله ای میتوا ند وجود داشته باشد اما تعداد همچو اشخاص نها یت محدود و اندك است .

حز ب دمو کرا تیك خلق افغا نستا ن در ین لحظا ت چر خشی تار یخ کشور بیش از هر وقت دیگر متحد و یکپار چه بوده به دورزهبری حزب و مشی جار ی آن قرار دارد حزب به تجر به و عمل دریا فته است که اتحاد و همبستگی عمده تر ین ضا من کسب پیروز یها و مو فقیتها ست ، بنا بر ین مصمم و یك پار چه آماده اجرا ی وظیفه مشتر ك ملی است که در برابر آن قرار دارد .

متن مصا حبه رفیق نجیب الله منشی عمو می کمیته مر کز ی ح . د . خ . ا و رئیس جمهور افغا نستا ن باکتی ویب مدیر دفترمنطقوی آژا نس فرا نسپرس در دهلی و سیتو اووین خبر نگار روز نامه شیکا گو تر بیو ن و نیوز دی

ح.د.خ.ا، بحیث یکی ازنهادهای عمدهٔ سیاسی جامعه ما، همانطوریکه درجهت ختم جنگ بحیث مبتکروطراح مشی مصالحه ملی فعالانه میکوشد، درآینده نیزبرای ایفای نقش تاریخی واداي وجیبه ملی اماده هرگونه مساعی میباشد.

سوال :

آقای رئیس جمهور ! شما پیشنهاد ها ی آقای گربا چف را که در مورد حل مسا له افغا نستا ن در ملل متحد پیشکش نموده رسماً استقبال نموده اید ، ولی پا کستان ، آقای شو لتز و بعضی ازعناصر گروپ ها ی مسلح این پیشنهادات را رد نموده اند .

آیا شما فکر میکنید که بعضی از بخش های این پیشنها دات میتوا ند تحقق یابد ؟

جواب :

از نظر ما پیشنها د ها ی میخا ئیل سرگیو ویچ گرباچف در مجمع عمو می ملل متحد در مورد حل مسا له افغا نستا ن امکا نات وفر صت های مسا عدی را فرا هم میسازد تا اقدا مات اسا سی در جهت حل مسا له افغا نستا ن بعمل آید ، این پیشنهاد ها که مورد تائید کا مل دولت جمهور ی افغا نستا ن قرار دارد، با ید از طرف جوا نب دیگر در گیر مسا له نیزمورد تو جه دقیق و جدی قرار گیرد ، ما به این عقیده و باور یم که پیشنها دات مذ کور علی الر غم عکس العمل های ابتدا ئی هنوز هم تحت غور و بر رسی جد ی مقا مات پا کستا نی و امریکا ئی قرار دارد ، بسیار امید وار هستم پاسخ مثبتی در قبال پیشنها دات مذ کور از جا معه بین المللی بشمول امریکا و پا کستان دریا فت شود تا جا ئیکه بجا نب جمهور ی افغا نستا ن مر بوط میشود پیشنها دات مذ کور اوضاع داخل و اطراف افغا نستان در یك مجموعه کا مپلکس مطرح نمو ده وراه های حل عملی و واقعبینا نه را نشان مید هد .

سوال :

آقای گر باچف متعا قب ملاقات وراتسیوف با گرو پ های مسلح مخا لف در عر بستا ن سعو دی پیشنها دات مذ کور را ارا ئه داشتند لطفاً واضح ساز ید که شما تا چه حدو دی در هر دو مورد یعنی ملا قات در عر بستان سعو دی و پلان صلح با حکو مت شورو ی مشوره نموده اید ؟

جواب :

مذا کرات طا یف نتیجه تماس های مستقیم و غیر مستقیم قبلی ما با رهبران اتحاد هفت گانه بوده که هم از چینل های جا نب افغا نی و هم از کا نال های اتحاد شورو ی ، بر خی کشور ها ی دیگر و ساز مان ملل متحد بطور هما هنگ صور ت میگر فت .

هر گاه شما پیشنهاد ها ی پنج فقره ئی دولت جمهور ی افغا نستا ن را که در حدو د دو ماه قبل ارا ئه گرد ید مطا لعه نموده باشید تشا به نظر جمهوری افغا نستان و اتحاد شورو ی را در مورد حل مسا یل پیرا مو ن افغا نستان بو ضاحت در مییا بید این خود نشان مید هد که در طرح این پیشنها دات تفا هم کا مل میان ما وجود داشته است .

سوال :

بعضی از منتقد ین چنین نتیجه گیر ی میکنند که ملا قات های عربستان سعودی در حال حر کت بطر ف یك حکو مت انتقالی در افغا نستان میباشد که حزب دموکرا تیك خلق افغا نستا ن در آن شامل نخوا هد بود در این مور د نظر شما چیست ؟

جواب :

دولت اتحاد شورو ی مشی مصا لحه ملی را که ازطر ف رهبری جمهوری افغا نستان اعلام گرد یده به دفعا ت وبه تاکید مورد تائید قرار داده است و آنرا یگا نه راه ختم جنگ و کشیده گی میدا ند در تمام اظها رات مقا مات رسمی اتحاد شورو ی از مسا عی صلح خوا هانه رهبر ی جمهور ی افغا نستا ن حما یت و پشتیبا نی قا طع ابراز گرد یده است .

ما بد ین باور یم که واقعیت وجود و نیرو مند ی حزب دمو کرا تیك خلق افغا نستا ن نمیتوا ند در امر ایجاد یك حکو مت قا بل قبول در آینده افغا نستا ن نا دیده گر فته شود . بر عکس این حزب میتوا ند تکیه گاه نیرو مند حکو مت ائتلا فی در آینده گردد .

سوال :

میتوا نید واضح ساز ید که حزب دمو کرا تیك خلق افغا نستا ن بعد از عو دت قطعت نظامی اتحاد شوروی تا تاریخ ۱۵ فبروری ۱۹۸۹ چه نقشی را در کشور خواهد داشت ؟

جواب :

حزب دمو کرا تیك خلق افغا نستا ن بحیث یکی ازنهاد های عمده سیا سی جا معه ما هما نطور یکه در جهت ختم جنگ و خون ریزی بحیث مبتکر و طراح مشی مصا لحه ملی ، فعا لانه میکو شد در آینده نیز برای ایفا ی نقش تار یخی و ادای وجیبه ملی خود در برابر وطن و مردم آماده هر گو نه مسا عی در جهت قطع جنگ ودریا فت راه های مسا لمت آمیز بخا طر حل مسا یلی که وحدت ملی ما را خدشه دار سا خته است میبا شد .

سوال :

لطفاً در باره نقشیکه خود شما قرار است بعد از ۱۵ فبر ور ی داشته باشید و یا اینکه بخا طر منا فع کشور جای شما در حکو مت آینده نباشد با وجود یکه میدا نم قبلاً شما در ین باره اشا ره نموده اید تبصره فرما ئید ؟

جواب :

از نظر ما در شرا یط کنونی مو ضوع عمده واسا سی تا مین صلح است که همه مسا عی باید در ین جهت متمر کز ساخته شود ، رئیس جمهور کشور با نظر را ی و اراده نما ینده گان مر دم سرا سر کشور در لو یه جرگه برای یك مدت زما ن معین انتخا ب شده است البته در آینده هم نظر و اراده مر دم قابل احترام است .

ما برای تا مین سعا دت و خو شبختی مردم و وطن خود آماده ایم تا جان خود را فدا ساز یم .

سوال :

آیا شما پیشبینی تغییرا ت جد ید را در کا بینه و یا بیرو ی سیا سی در آینده نزد یك میبنما ئید ، اگر چنین است میتوان آنرا از جملهٔ پرو سه در حال جر یان مشی مصا لحه ملی دا نست ؟

جواب :

کابینه محترم داکتر محمد حسن شرق به مثا به یك کابینه خصلتاً ائتلا فی بحیث پل جمهور ی بسو ی ائتلا ف وسیعتر تشکیل گرد ید طور یکه قبلاً هم تذ کر یا فته است به منظور دستیا بی به تشکیل حکو مت دارای پا یه های وسیع ملی هر مقام و پست کا بینه قا بل بحث و تعویض میبا شد .

از آنجا ئیکه در حزب دمو کرا تیك خلق افغانستا ن این پر نسیب رعا یت میگردد که هر عضو حزب به هرمقا میکه مو ثر ثابت شود توظیف گردد بنا بر آن اعضا ی حزب آماده اند به دستور حزب وظا یفی که برا ی شا ن سپرده میشود بخا طر تا مین منا فع علیا ی وطن و مر دم جانبا زانه ایفا نما یند .

سوال :

جهان نظر شما را در مورد چگو نگی آینده افغا نستا ن بعد از خروج قطعا ت اتحاد شورو ی کمتر میدا ند باوجودیکه دراین مورد توسطمسکو و بعضی مخا لفین مسلح زیاد سخن گفته شده است .

آیا میتوا نیم تقا ضا نما یم که در باره این نظر یا ت تبصره فرما ئید در مورد امکا نات بعد ی در عر صه اقتصا دی و یا بطور مثا ل آیا شما فکر میکنید که یك حکو مت قو ی مر کزی در کابل ضرور ی است ؟

جواب :

کشور ما افغا نستا ن در تاریخ کهن و پر افتخار خود به دفعا ت در لحظات دشوار و چر خش تار یخ خود قرار گر فته است اما در هر بار مردم ما مشکلا ت را حل نموده راه خود را بسو ی پیش با شها مت و پا یمر دی پیمو ده اند .

در اوضاع و شرا یط کنو نی نیز یك بار دیگر مردم و وطن ما در برابر یك ازمون بزر گ و دشوار تار یخ معا صر قرار دار ند ، ما باور و ایمان قوی داریم که افغا نستا ن آزاد ، متحد و یکپار چه در قلب قاره آسیا ازین ازمون تاریخی نیز مو فقانه بدر خوا هد آمد .

ما انتخا ب خود را در مورد چگو نگی حل معضلات جار ی و آینده کشور ما با وضا حت بیان نموده و از جا نب مقابل تقا ضا نموده ایم تا بنام صلح و وحدت ملی به آن پا سخ مثبت ارا ئه نما یند ، ولی هستند کسا نیکه منا فع خو یش را در دوام جنگ مضمر میدا نند به نظر ما این راه عا قبتی جز دوام خون ریز ی و برادر کشی نخوا هد داشت. و در آن هیچکس بر نده نخواهد بود .

البته خوا ست و تقا ضای ما از کشور های همسا یه و سا یر نیرو های ذید خل آنست تا در امور داخلی کشور ما مدا خله نکنند و بگذار ند که مردم افغا نستا ن خود آینده خود را انتخا ب نمایند. جنگ تحمیلی ده سا له خسارات هنگفتی را بر پیکر اقتصاد ملی ما وارد نمو ده است ما از جا معه بین المللی تقا ضا داریم تا مردم رنج کشیده و کشور جنگز ده ما را در اعمار خرا بی های ناشی از جنگ کمك و یاری رسانند.

دجنازی په مراسموکی کدون

صدراعظم ښاغلی ډاکتر محمد حسن شرق پرون له غرمی مخکی دولسی جرگی د پخوانی رئیس پوهنوال ډاکتر محمد عمر وردګ دجنازی دښخولو په مراسمو کی برخه واخیسته .

پوهنوال ډاکتر محمد عمر وردګ د هغی ذروغی له امله چی ورته پیښه شوی وه ورمه شپه د ۷٤ کلونو په عمرداجل داعی ته لبیك وویل .

انالله وانااليه راجعون

دجنازی دښخولو په مراسمو کی دولسی جرگی رئیس ښاغلی خلیل احمدابوی دحکومت ځینو غړو ، کابل ښاروال او دمرحوم یو زیات شمیر دوستانو ومینه والو هم گډون کړی و .

باختر

ملگری عبدالوکیل هیوادته راستون شو

د.ا.خ.د.گ. د مرکز ی کمیټی دسیا سی بیرو غړی او د افغا نستا ن د جمهور یت د بهرنیو چارو وزیر ملگری عبدا لوکیل د ملگرو ملتو دعمومی تولنی په دری خلو ښتمه غونډه کی له گډون وروسته چی د فلسطین دقضیی په باب دخبرو په مقصد دروانگال د دسمبر دمیاشتی له ۱۳نیټی څخه تر ۱۵ نیټی پوری په ژنیو کی جوړه شوی وه پرون له غرمی مخکی هیوادته راستون شو

دسرغړونی په باب یادښت

ورمه ورځ مازیگر ژنیو له موا فقه لیکونو څخه دپاکستان دسر غړو نو په باب د افغانستان د جمهوریت یو سلو نه پنځو سم لیك په افغا نستان او پا کستان کی دملگرو ملتو د ښو هڅوهڅات سره د افغا نستان د جمهوریت د بهر نیو چارو د وزارت درابط دفتر له خوا په کابل کی ددغه هیات دفتر ته وسپارل شو.

په لیك کی د سر غړونو دنهو موادو د ځای، نیټی او رسید لی زیان د یادولو په باب دقیق معلو مات ورا ندی شوی. او له هیات نه غو ښتل شوی چی په لیك کی یادی شری سر غړو نی د ژنیو دموا فقه لیکونودخلورمی کنی سند د اوومی فقری له مخی وڅیړی او په نتیجه یی دافغا نستان جمهوریت حکو مت او د ملگرو ملتو د سر منشی استازی خبر کړی.

☆ ☆ ☆

ژنیو د موا فقه لیکونو دلومړی سند له دریمی ماد ی څخه د پاکستان د څر گندو سر غړونو د نهو موارد و په باب د افغا نستان دجمهوریت ۱٦۰ لیك پرون مازیگر په افغا نستان او پاکستان کی دملگرو ملتو د ښو هڅو له هیات سره د افغا نستان د جمهوریت د بهر نیو چا رو وزارت د رابط دفتر له خوا په کابل کی ددغه هیات دفتر ته وسپارل شو.

په لیك کی یادو نه شوی ده چی د پاکستان پو ځی مقا مات د ژنیو د موا فقه لیکونو له روحیی او سفر داتو څخه په سر غړونی سره دوینو تو یید ددوام او په افغا نستان کی د ورانکاری د عملونو د تر سره کولو په مقصد افغا نی وسله وا لو افرا طیو نو ته د پرمختللو وسلو او مهما تو سپارلو ته دوام ور کوی او د افغانستان په جمهوریت کی جگړی او ورور وژنی ته لمن وهی.

له هیات څخه غوښتنه شوی ده چی ژنیو دموا فقه لیکونو د څلورم سند له اوومی فقری سره سم په لیك کی یادی شوی سر غړو نی وڅیړی اود نتیجو په باب دی دافغانستان دجمهوریت لوری او د ملگرو ملتو دسر منشی استازی ته خبر ورکړی.

دیوموتی کیدواودگډ فعالیت مرکز

دکسبگر وژوند او دهغو ی دکار امکا نات او شرا یط باید ښه شی، باید داتحا دیو ی او کوپرا تیفی غور ځنگ پراخی کیدونکی لاری ته جلب شی ، باید داتقلاب په دفاع کی دهغوی ونډه پراخه شی. دادا.خ.د.گ او دا.ج دولت غو ښتنه ده.له دی امله په هیوادکی دکسبگرو داتحا دیی مرکزی شورا جوړه شوه. او هڅه کیږی چی دهغوی دکار اوژوند دښه وا لی او دفعالیت دسطحی دلوړ تیا په مقصد دهغوی په اړوند ی څانگی،او صنف پوری داړوندو اتحادیو دکسبگر ود یو موتی کیدوپه باب مشخص تدبیرونه ونیو ل شی، چی له دی لاری له کسبگرو ،پیشه ورانو او خصو صی متشبثینو سره ددولت پخپل وخت اوهراړخیزو مر ستو زمنیی برابری شی.نو په همدی مقصد دکابل په ښار کی دمو تر دتخنیکرانو شعبوی اتحادیی په گډفعا لیت پیل وکړ. ددغی اتحا دیی په اړوند یو مسوول خبر ځا ی داسی معلومات ورکړل:

دکابل ښار دتخنیکرا نو په شعبوی اتحا دیه کی، دما شین دتخنیك ،دمو تر دآهنگر ی ، کپی کشی ،رنگمالی،ویرنگ کاری ، باډی جوړ ولو،سیټ جوړولو او خرادی په شمول، دلوړ دوونکو وسا یطو دترمیم دیارلس تخنیکی صنفو نه فعالیت کوی اوتر اوسه دکابل ښارڅه دپاسه پنځه سو ه تنه تخنیکران پکی غړ یتو ب لری.

دکسبگر وداتحادیی دکا بل ښار دیو مسوول خبر ځا ی دونیا له مخی،په کابل ښا ر کی د کسبگرو څه دپا سه سه صنفه وجود لری. کسبگرزموږ دتو لنی داقتصا دی شرا یطو له مخی ،دخلکو ورځینی ژو ند دا ړتیا وو عمده برخی په وا ك کی لری او له دی لاری د خلکو دا ړتیاوو دلری کولو اواقتصاد دودی لپاره گټور خد متو نه تر سره کوی. خو لکه څنگه چی لیدل کیږ ی کسبگرلا تر او سه لکه څنگه چی ښا یی له وکړ نیز ی واکمنی څخه یوڅه بی برخی دی. زیات کسبگر دا ړتیا وړمواد و دبرابرولو دمحصولاتو دپلورلو او باز ارموندلو، ددو لت له کرید تونو څخه داستفادی، دمحصو لا تو د کمی او کیفی ودی دښه والی په برخه کی له ستو نزو سره مخا مخ دی چی اسا سی علت یی په څا نگه پیز و ا تحا د یو او سراسری اتحادیه کی دکسبگر ودیوموتی توب نشتوالی دی.

عبدالستار

دملی روغی جوړی د انسانی تگلاری له اعلام څخه وروسته تر اوسه پوری زیات شمیر هیواد وال چی څه موده یی په پردیو هیوادو نو کی لالها نده ژوند اړه، خپل هیواد ته را ستا نه شو یدی په عکس کی : څو تنه ځوانان چی څه موده دمخه له ایران څخه خپل هیواد ته راستا نه شول.

د شر یف عکا سی

هیوادته راستنیدل

څه دپا سه څلور زره شپږ سوه کورنی چی دری دیرش زره دری سوه اووه شپیته تنه پکی دی دملی روغی جوړی دتگلاری له اعلام څخه تراوسه پوری له سختو لارو څخه له پاکستان نه ننگر هار ولایت ته را ستنی شویدی .

دغه راز په همدی موده کی خوار لس زره څلور سوه پنځه څلویښت تنه په انفرادی ډول هغه ولایت ته راغلی .دی راستنو شویو هیوادوالو سره لازمی مرستی شوی او دننگرهار ولایت د راستنیدو نکو چارو داداری په همکاری خپلو اصلی سیموته لیږ دول شوی دی .

د یو بل خبر له مخی زموږ ۳۹۱ تنه مهاجر هیواد وال په انفرادی او ډله ییزه توگه په سختو ستونزمنو لارو سره پدی ورو ستیو وختو کی هرات ولایت ته را ستا نه شول.

قومی جرگه جوړه شوه

دگردیز د ښار د خوار لسو کلیو دقو مونو مشرانو او سپین ږیرو په هغی پراخه جرگه کی چی ورمه ورځ په هغه ښار کی جوړه شوی وه پریکړه وکړه چی دگر دیز دښارقومونه دخپلو سیمو دساتلو اودوسله والو مدافعینو دلیکو دپیارتیا په خاطر کار او ممارزه وکړی او دافراطی جگړه مارو عناصرو دهر ډول تیر یو اودسیسو په وړاندی به په میړانی سره ودریږی.

په غونډه کی له هغه وروسته چی دپکتیا ولایت دسرحد ونو چارو رئیس دسو لی اوآرا می د تامین اود دښمن دسیسو دمخنیوی په خا طر د قو می یووالی اویو موتی کید ودضرورت په باب خر گندونی وکړی ددغو قومو نوخوارلس تنه مشران دخلکو په نما ینده گی وغږیدل اودپکتیا ولایت دامنیتی پوځو نو دمیر نتوب له امله چی دقوس د میاشتی په ۲۸ نیټه یی دافراطی عناصرو دخپلو په کار کی دقدردا نی په تر ځ کی ژمنه وکړه چی دتپل شوی جگړی دله منځه وړ لو، دسولی رواغږ در شولو اوددو لت له مخا لفینو سره دپخلا ینی او دراستنو شویو کور نیوسره دمر ستی په خاطر له هیڅ ډول هیوادپا لو هڅو څخه ډډه و نه کړی.

په دی جر گه کی ددولت له مخا لفینو سره دتفاهم اوتماس نیولو په خاطر یو قو می کمیسیون هم وټا کل شو

باختر

تصحیح ضروری

لطفاً در شماره ۲ جدی در صفحه چهارم در مطلب تحت عنوان «مکیاژ هنری در هنرهاست » ستون اول سطر ۱۲ ، گریب به گر یم تصحیح و خوا نده شود

سرسپرده گان راه حزب و مردم

(بقیه ص اول)

کار های سازمانی شانرا بیشتر از هروقت دیگر بهبود بخشیده ودر فضای کاملا تفاهم عمل می کنند .

رفیق پاینده محمد«شیرزی» مسئوول شعبهٔ قوای مسلح کمیته حزبی ناحیه نهم ضمن توضیحات فوق گفت : به اساس وحدت اراده و عمل اعضای سازمان حزبی ناحیه نهم است که در مربوطات ناحیه نهم هیچ‌حادثه تخریبی، برخورد های مسلحانه صورت نگرفته است وهمه اعضای سازمان حزبی ما فقط به خاطر صلح ،خوشبختی مردم تولید بیشتر و بهتر ، بهبود هر چه بیشتر کار حزبی وسازمانی شان و به خاطر تقویت صفوف قوای مسلح و نهاد های دفاعی ملکی کشور می اندیشند و بس ، به همین لحاظ کار شعبه قوای مسلح کمیته حزبی ناحیه نهم‌شهر کابل در سطح بلندی در مقایسه با تعداد زیادی از نواحی حزبی شهر کابل‌قرار دارد .

پرسش : شعبه قوای مسلح کمیته حزبی ناحیه نهم سازمان حزبی شهر کابل به خاطر تقویت صفوف قوای مسلح کشور کدام تدابیر مشخص را در طی سالجاری اتخاذ و انجام داده است و پلان جلب و احضار چگونه تطبیق شده است ؟

پاسخ: شعبه قوای مسلح کمیته حزبی ناحیه نهم شهر کابل ، تقویت قوای مسلح کشور رااز جمله وظایف مهم و حیاتی خود دانسته وبدین منظور در سالجاری در تمام موسسات ناحیه نهم ثبت ومحاسبه نظامی ایجاد گردیده با در نظر داشت مقررات ثبت و محاسبه نظامی افراد واجد شرایط خدمت سربازی به کمیساری ناحیه نهم معرفی می‌گردد .

به خاطر کنترول دقیق و تطبیق پلان جلب و احضار تمام موسسات مربوطه ناحیه نهم در قیم اعضای بیروی اجرائیوی ومسوولین شعبات ناحیه نهم حزبی قرار داده شده است .

همچنان محلات زیست ناحیه نهم در قیم معاونین سیاسی قطعات و جزو تامهای قوای مسلح کشور که مسوولیت جلب واحضار رادر قرار گاه ناحیه نهم دارند گذاشته شده است.

به منشی های سازمانهای اولیه محل زیست وظیفه داده شده تا به همکاری و تفاهم وکلای گذر ضرورت پیوستن به صفوف قوای مسلح کشور را در میان جوانان توضیح نموده تا جوانان خود آگاهانه و داوطلبانه به صفوف قوای مسلح کشور بپیوندند.

به خاطر کنترول دقیق از چگونگی پیوستن جوانان واعضای حزب به صفوف قوای مسلح کار سازمانهای اولیه حزبی پیوسته در جلسات بیروی اجرائیوی ناحیه وهمچنان چگونگی پیش برد جلب واحضار در قرار گاه ناحیه نهم مورد بحث قرار میگیرد و تصامیم لازم اتخاذ می گردد به خاطر تسریع پروسه جلب و احضار اخیراً جلسه مشترك بیروی اجرائیوی و قرار گاه ناحیه نهم که در آن روسای موسسات ومنشیان سازمانهای اولیه حزبی نیز اشتراك ورزیده بودند دایر گردید و به تمام اشتراك کننده گان جلسه وظیفه سپرده شد تا به تمام نیرو در جهت تقویت قوای کارد خاص عمل کنند، این همه تدابیر ما عامل شد که ۱۱۷ فیصد پلان جلب واحضار ماه قوس شعبه قوای مسلح ناحیه در رابطه با اعزام اعضای حزب به قوای کارد خاص تطبیق گردد. باید گفت در ظرف پنج ماه اخیر صرف به قوای گاردخاص حدود دوصد نفر از اعضای ح.د.خ.ا داوطلبانه پیوسته اند.

همچنان ٦٩ تن از رفقای که واجد شرایط خدمت سربازی نبودند و هر دو دوره خدمت سر بازی راسپری‌نموده بودند باز هم به صفوف قوای گارد خاص تنظیم شدند. که می توان به طور نمونه از رفقا گل محمد عضو سازمان اولیه راه و میدان سازی، اکبرعضو سازمان اولیه تدویر ومراقبت مکرور یانها ، سید آغا و عزم الدین اعضای سازمان اولیه‌حزبی‌تصدی ترانسپورتی افسو تر، هاشم عضو سازمان اولیه دستگاه افغانی، غلام‌سخی عضوسازمان‌اولیه دستگاه بنائی نام برد . سازمان حزبی تصدی ترانسپورتی افسر تر با فرستادن ۲۸۷ تن از اعضای سازمان حزبی خود به قوای گارد خاص نقش عالی را درین پروسه انجام داده است .

پرسش : چه تعداد از موسسات و باکدام کمیت توسط دفاع‌خودی حفظ امنیت میگردد و بعد از پلینوم ماه سرطان کمیته مرکزی ح.د.خ.ا ، درین عرصه کدام کار های مشخص صورت‌گرفته است ؟

پاسخ : در ساحه مسولیت ناحیه نهم سی موسسه توسط دفاع خودی با کمیت حدود ٤٥٠٠ نفر حفظ امنیت میگردد که بعد از پلینوم ماه سرطان کمیته مرکزی ح.د.خ.ا، پنج موسسه از پوسته های خارندوی گرفته شده و به دفاع‌خودی گذاشته شده است و بیشتر از ٥٠٠ نفر در صفوف دفاع خودی در طی این زمان افزودی به عمل آمده است.

پرسش: چه تعداد ازاعضای حزب وسازمان جوانان ناحیه به صفوف سپاهیان انقلاب پیوسته وکدام سازمانهای اولیه در ین‌امر وسیعاً سهم گرفته اند؟

پاسخ: بعداز پلینوم ماه سرطان کمیته مرکزی ح.د.خ.ا، حدود ۳۰۰ تن که چهل‌نفر آنرا اعضای سازمان دموکراتیك جوانان ناحیه تشکیل میدهد به صفوف سپاهیان انقلاب پیوسته. بنابه دستور کمیته حزبی شهر کابل‌۲٤ پوسته امنیتی که قبلاًتوسط حوزه نهم امنیتی خارندوی حفظ امنیت می گردید اکنون در آنجا ها سپاهیان انقلاب توظیف گردیده اند.

سازمانهای اولیه حزبی‌تصدی ترانسپورتی افسو تر، هاشم عضو سازمان اولیه دستگاه افغانی، غلام‌سخی عضوسازمان‌اولیه دستگاه بنائی نام برد . سازمان حزبی تصدی ترانسپورتی افسر تر با فرستادن ۲۸۷ تن از اعضای سازمان حزبی خود به قوای گارد خاص نقش عالی را درین پروسه انجام داده است .

پرسش:شعبه قوای مسلح ناحیه نهم حزبی به خاطر استقبال شایسته از ۲٤ مین سالگرد ح.د.خ.ا چه تدابیر اتخاذ نموده است؟

پاسخ: شعبه قوای مسلح ناحیه نهم مطابق به پلان تدابیری خود در نظر داردکه الی ۱۱جدی دو ازده پوسته امنیتی خارندوی را تعویض وامنیت آنرا به دفاع‌خودی وسپاهیان انقلاب ناحیه بگذارند.

ضمناً ما در نظر داریم تا پلان‌جلب واحضار را درماه جدی بیشتر ازپلان داده شده تطبیق نمائیم در فعال سازی محلات تجمع اعضای ح.د.خ.ا، کاروسیع وهمه جانبه براه انداخته خواهد شد. وبه تجهیز سپاهیان انقلاب دفاع خودی‌ومحلات تجمع رفقاء اقدامات عملی به کار گرفته میشود. سهیل

پوځی حالت

(د لومړی مخ پاتې)

کشف او وچاودل شول.

لغمان

دوسله وال پوځ دهغو گوزارونو په نتیجه کی چی دلغمان ولایت د الیشنگ ولسوالی په مرښ طاتو کی دافرا طیو نو د غو نډیدو پر سیمو بر تدی وشول د دښمن دوسلواو مهماتو څوډیپو گانی له منځه وړل شوی دی په دغو ډیپو گانو کی له ځمکی نه ځمکی ته سل توغندی، دها وان یو سلو پنځوس مانیو نه ، د بی‌پسلگد توپ پنځوس گولی، دداشکی دیرش صندوقه گولی او د ماشینگنی شپیته صندوقه گولی ددغه ولسوالی په مرښ طاتو کی دنظم اوامنیت دگډ وډ ولو له امله د افرا طیو نو له خوا زیر مه شوی وو.

ننگرهار

دننگرهار ولایت دخوږیو نیو دولسوالی په مرښ طاتو کی د افرا طیو نو د را غز نډیدو په مرکزو نو با ندی دوسله وال پوځ د گوزا رونو په نتیجه کی ۲۵ تنه افرا طیون وځپل شول او د هغوی ۱۸ تنه ټپیان شول.

ددغه فعا لیت په ترڅ کی ددښمن د موزائیل دوی دستگاه، دوه ها وانر نه اوبو بی پسلگد توپ هم وران شو یدی.

فراه

دهغه تصفیوی فعا لیت په نتیجه کی چی د چهار شنبی‌په ورځ دهغه ولایت د بالابلوك ولسوالی په مرښ طاتو کی وشو اووه تنه ویره اچونکی وځپن شول د وسلو او مهماتو دری ډیپو گان او د هغوی د غو نډیدو دوه مرکزو نه وران شول.

کندهار

د کند هار ولایت دتخته پل علاقه داری په مرښ طاتو کی د وسله وال‌پوځ د گوزا رونو له امله ۱۲ تنه افرا طیون وځپل شول او د هغوی اووه تنه ټپیان شول.

د یو بل خبر له مخی دسرپوزی او بابا کو تل په سیمه کی وسله وال پوځ دفعه لیت په نتیجه کی دوه تنه افرا طیون وژل شوی اود دښمن یو ها وان او یز پټ ځای له منځه وړل شوی دی

* * *

د شکر دری و لسوالی په مرښ طاتو او دوردگ ولایت په‌مرښ طاتو کی دافرا طیو نو د غو نډیدو په مرکزو نو با ندی دوسله وال پوځ دگوزارونو په نتیجه کی ۱۸ تنه افرا طیون ځپل شوی او د هغوی ځلو ینبت تنه ټپیان شو یدی.

* * *

پدی‌وروستیووختو کی دهیواد په بیلابیلو سیمو کی‌دافراطی ډلو تر منځ سختی نښتی شر یدی.

دهغو نښتو په نتیجه کی چی دهرات ولایت د اوبی، کشك او کو هستان ولسوالیو او د بلخ ولایت د چار بولك ولسوالی او دسمنگانو ولایت په مرښ طاتو کی وشوی ټول ځلو ینبت تنه له دوارو خواو ځخه ووژل شول اود هغوی اتلس تنه ټپیان شول.

نه بخښوونکی جنایت

افراطی‌جنایتکارو عناصروپدی وروستیو وختو کی‌دکندهار ولایت په مرښ طاتو کی‌یو بل نوی اونه بخښو نکی جنایت وکړ. دهغه ماین سره دیوملکی مو تر دتکر له امله چی دافراطیو نو له خوا ځای پر ځای شوی وز موږ‌ځلورتنه هیواد وال شهیدان اودر ی‌تنه نور ټپیان شول.

دپښتی ټپیان ډیر ژررو عتو ن ته ولیږ دول شول اوترعلاج لاندی ونیول شول.

دهیواد دوسله وال‌پوځ‌اړوندان په لوړ مورال او ښه جګړه‌ایز چمتو والی سره تل د هیواداو انقلاب د ساتنی له پاره تیاری لری.

ورزش

تینس

تور نمنت بین المللی تینس در امریکا بین تیم های مردان وزنان ادامه داشته که بهترین نتایج را تیمهای ذیل بدست آورده است:

ن.ز لویر ایواول. سفچنکو در میان زنان، هرد واز اتحاد شوروی برك.کیلش از آلمان فدرال وخ.سو گوفاز چکوسلواکیا غالب ووارد دور فاینل جام «ویردزینیاسیلزم» گردید .

درمسابقه انفرادی ك. سابتینی ازار جنتاین به نتیجه ٦مقابل‌او ٦مقابل‌ابرن. زیو یریوا خانم از اتحاد شوروی غالب گردید.

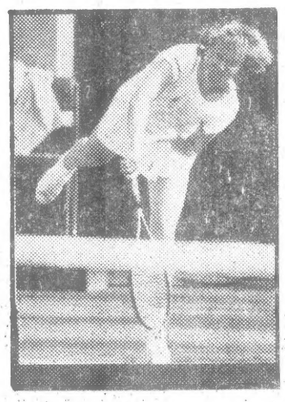

فتبال

درموسم سرما تیمهای شوروی شوق فراوانی رادرمیان فتبال ممالك اروپا را هی‌ممالك عربی گردیده ودر یك سلسله مسابقات بین المللی سهم میگیرند. در این اواخر تیمهای فتبال اتحاد شوروی اعتبار بیشتر کسب نموده واشتراك آنها در مسابقات بین المللی اهالی آنجا ایجاد می‌نماید. در مسابقه که تیم فتبال شهر سایبریای جدید با تیم ملی سودان در شهر خرطوم انجام دادبه نتیجه ۳مقابل‌صفر برنده گردید.

قبولی اعتراض

فدراسیون فتبال اروپا اعتراض تیم کسا ماکس سویس راکه در فاینل ۸ر۱ فتبال‌جام قهرمانی اروپا در برابر تیم گالاتاسارایای ترکیه بتاریخ نهم نوامبر ۱۹۸۸انجام دادوبه نتیجه صفر مقابل ٥مغلوب گردید، معقول ارزیابی‌نمود .

تیم فتبال ترکیه به خاطر تعصب ونقض قوانین فتبال ، مجبور گردید تابار دیگر در برابر تیم سویس قرار گرفته وبرگزاری مسابقات در یك کشور سومی صورت خواهد گرفت.

چهره یی از تیم ملی‌وزنه‌برداری

محمد اعظم چهره شناخته شده تیم ملی وزنه برداری کشور ماست. وی در ابتدا تمرینات وزنه برداری‌درسال (۱۳٦۲)در کلپ تعلیم وتربیه شروع نموده وفعلاً عضو تیم وزنه برداری کلوپ سپورتی اردو میباشد که در مسابقات افتخارات زیادی را نصیب‌خود گرد انیده است. وی تاحال بیش از (۳۰) مسابقه را در داخل کشور انجام داده درتمام مسابقات‌مقام اول ویادوم را کمائی نموده است.

مجموعاً هشت سفر ورزشی به خارج کشور نموده که دو سفر آن‌به کشور های‌چکوسلواکیا وبلغاریا غرض اشتراك در مسابقات وزنه برداری جهانی وپنج سفر آن غرض اشتراك درمسابقات بین‌المللی به کشور های هنگری، بلغاریا وشوروی میباشد.

افتخاراتیکه وی‌کمائی‌نموده پنج مدال طلا، یك مدال نقره ، هشت دیپلوم ورزشی،دونشان تحسین نامه ورزشی،دونشان درجه یك عسکری ویك‌تحسین نامه‌می‌باشد.

وی آرزودارد تا تیمش همیشه درمسابقات برنده‌باشد.

شعبه اطلاعات

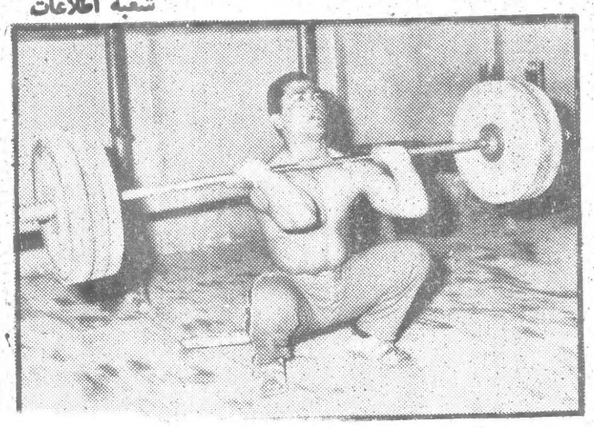

دسولسی اوبی وسلی کسولسو په خاطر عملی گامونه

(دلومړی مخ پاتې)

ملتو په غونډه کی بشپړه رڼا واچو له او د افغا نستان د شاو خوا حالاتو د حل په باب یی په دا سی حال کی چی دژنیو د موافقو نقض کوونکو ته یی اشاره وکړه د پراخ بنسټ لرونکی دولت د جوړیدو میکانیزم یی بیان کړ. په دی میکانیزم کی‌لاندی عناصر شامل دي:

ـ د ۱۹۸۹د کال د جنوری د لمړی‌نیټی څخه بشپړاوربند

ـ د پر غلیزو عملیاتو او ډزو بندول . دا سی چی افغا نی اپوزیسیون به خپلی تر کنترول لاندی سیمی په اختیار کی ولری .

ـ دجنوری د لومړی نیټی څخه پر مقابل بلو خواو با ندی دوسلو بندول.

ـ کابل اونورو سترا تیژیکو سیمو ته د ملگرو ملتودسولی دخارونکو ډلو لیږدول.

ـ په همدی وخت کی دپراخ بنسټ دولت جوړول.

بر سیره پر دغو خبرو میخا ئیل سر گیو ویچ‌گرباچف پیشنهاد وکړ چی دملگرو‌ملتو له خوا دی د افغانستان دبی طرفی او غیر پو ځی کولو په باره کی نړیوال کنفرانس جوړ شی‌او خپل ملا تړیی افغا نستان ته دمرستو ورکولو او با جوړولو په باره کی دنړیوالو هیئتونو تر نظارت لاندی څر گند کړ.

ملگری گر باچف په ټولو نړیوالو اړیکو کی دغیر نظامی کولو دمفکوری څخه ملاتړوکړ او دغه خبره یی په دا گه کړ له چی هیڅ هیواد په نړی کی د نورو هیوادو نو څخه جلا ژوند نشی کولای اوپه نتیجه کی نړیوال پر مختگ‌په گو ښیتوب کی نه کیدو نکی کار دی . نو ځکه باید نړیوالی اړیکی دمو کراتیزه شی تر څو د ټولو هیوادونو اړ وکړو کتی په سمه توگه منعکس کړی. ملگری گرباچف په دی هکله خپله عقیده داسی څر گنده کړه چی موږ سیاسی پرا بلمونه باید په سیاسی لارو او میتودونو او انسانی پرا بلمونه صرف په انسانی لارو او میتودونو حل کړو.

میخا ئیل سر گیو ویچ گرباچف دملگرو ملتو په (٤۳) مه عمومی غونډه کی دامریکا او پا تی لوید یځی نړی داند پښنو دلری توبلواو په ضمن کی په دغه لاره کی دشوروی اتحاد نیو نه کیدلو په غرض یو ځل بیا خپله میړانه ، زړورتیا اودنړیوال ټیټنج دمنځه وړلو په لاره کی عملی اقدامونه وکړه چی پنځه سوه زره تنه به پوځی منسوبان او په ور اندازه به وسله لږه کړی.

تر ۱۹۹۱ کال پوری به دالمان دموکراتیك جمهوریت چکوسلواکیا او مجارستان څخه د تانکونو شپږ فرقی وباسی اوهغه به رنگی کړی همدا ډول پیاده یر غلیز او یر غلیز عبوری تو لگی چی په دغو هیوادو نو کی شته دوسلو سره منحل کړی.

بر سیره پر دی د شوروی اتحاد په اروپا یی او آسیا یی بر خو کی به نظامی قو تو نه او وسلی لړی کړی او د منگولیا څخه به ځینی نظامی لښکری بیر ته وباسی.

بل مهم پیشنهاد چی ملگری گرباچف د ملگرو ملتو په غونډه کی وړاندی کړ هغه دا دی‌چی دنظامی اقتصاد یوه برخه غیر نظامی اقتصاد ته ور نقل شی او یو شمیرنظامی فابریکی او کارخانی په مختلفو هیوادونو په خاصه توگه د نظامی تولید په لو یو هیوادونو کی د مخنه یوړل شی او؟په دغه باره‌کی یی د شوروی لوری بشپړ تیاری وښود.

یو ښتنه

ددغو مسایلو اهمیت په کوم‌ټکو کی نغښتی دی ؟

ځواب :

دمیخا ئیل سر گیو ویچ گرباچف په وینا کی ذکرکند شو یو هند فونو اهمیت په دی کی دی چی هغه تول دشوروي اتحاد او نړیوالو عینی شرایطو څخه را وتلی حقیقتونه دی چی په میړانه او زړور تیا سره بیان شوی دی او دغه د شوروی اتحاد نو یو مفکورو یعنی د بیاجوړونی او علنیت د سیاست څخه په کوم کی چی‌دشوروی اتحاد گورنی او بهر نی سیاست نغښتی دی، سر چینه اخلی. اهمیت یی بل په دی کی دی چی ټول دغه پیشنهاد یوا ځی تیو ریك او یا ذهنی نه بلکی ټول عملی دی.

بل اهمیت یی په دی کی‌دی چی په ټولو دغو پیشنهادونو کی شوروی اتحاد خپله بشپړه تیاری وښوده او ځینی یی حتی یو طرف غواړی عملی گامونه پکی واخلی خو په‌دی برخه کی تو له نړی ستر گی په لاره ده چی لږ ید یځ هیوادو نه د شوروی اتحاد دهغا لونو پیروی وکړی او حتی نور هم پر مخ گامونه اوچت کړی او د سولی په دغه انسانی لاره کی ښه رقیبان و اوسی.

یو ښتنه :

آیا دغه پیشنهاد دونه کولی شی زموږ په هیواد کی دسیاسی هواری د پروسی‌په بشپړولو کی مرسته وکړی؟

ځواب :

زما په نظر هغه پیشنهادونه چی د افغا نستان د خلکو دموکراتیك گوند دمرکزی کمیتی عمومی منشی اوجمهور رئیس ملگری نجیب الله له نړا د عقرب دمیاشتی په اتمه نیټه دملی شورا په گډه غونډه کی وړاندی شول او دغه پیشنهادونه چی د شوروی اتحاد د کمو نیست ګوند عمومی منشی میخا ئیل سر گیو ویچ گرباچف دملگرو ملتو په (٤۳) مه عمومی غونډه کی دافغا نستان‌دمسئلی دحل له پاره وړاندی کړل‌یو دبل متمم او مکمل دی اودغه پوازینی د حل لاره ده. په اوسنی وخت کی چی پو ځی تخنیك دیر زیات عصری شوی‌دی په هیڅ صورت جگړه په‌جگړه تشنی حل کیدای. ددی خبری سبه مثا لو نه د ایران‌عراق، دکمپو چیا، دنیکا راگوا دانگولا او با لاخره د فلسطین او اسرا ئیلو جگړی دی چی په کلونو کلونو یی دوام‌وکړ او آخر هم دی ته اړ وتل چی خبرواترو میز ته سره کښینی.

په افغا نستان کی تپل شوی جگړه چی په خپله د افغا نی وروڼو تر منځ جگړه ده او تر تو لو عصری وسله چی تر اوسه په نورو جنگو نو کی نه ده استعمال شوی دلته وچلول شوه د چا یی کورونه وران کړل د چا یی ورو نه ستړ کړل د چا یتیمان او کو ندی یی پر ښودی، د چا میندی یی بوری کړی په یوه خبره هر څو مره چی جگړه اوږدیږی هغو مره دافغان کور ژیبات وران او ویجاړ کیږی. او همدا ډول‌که نوره هر څو مره دوام سره ور کړو کتو نکی نه لری او دهغه چا زړو نه به پری ږغ شی‌چی غواړی افغا نډیوقوت په شکل د سیمی څخه محواو نا بود شی ، نو ځکه زما عقیده دا ده بیا یی تکراروم چی‌یوازینی دحل لاره دیالوگ مفاهمه او سلیم عقل دی او بس.

یو ښتنه :

په پیشنهادونو کی له مقابل لوری سره په خبرواو دیالوگ با ندی زور اچول شویدی. خو ځینی کړی لا هم په پر ځی لارو چارو دمیاشلی په هوارولو ټینگار کوی. آیا دغه کسان به وکولی شی چی د جگړی د بند یدو او ائتلاف ته د رسیدو په‌اهمیت با ندی و پوهیږی؟

ځواب :

دا چی مقابل لوری د جگړی د بندولو او ائتلاف ته درسید لو اهمیت درك کړی که نه ، باید ووایم چی هر څوك چی دیر لږ هم دخپل وطن او خلکو په باره کی فکر کړی د جگړی د ختمیدو په هکله هم باید فکر وکړی، نه د هغی ددوام په باره کی هغه څوك چی په دی باره‌کی فکر نشی کولای او نه یی کوی، هغه به بشری او انسانی عاطفه نلری، هغه به د افغان دتوم څخه یوازی دشخصی گټو دپاره کار اخلی او یا به د پر دو په دا سی لومو (دا مونو) کی بند وی چی نور به خپل حیثیت نه‌وی ور ته پاتی شوی.

په هغه صورت کی تسور وطن دوستان دغه ډول کسان باید زور درك او د خپلو لیکو څخه وباسی.

دملگری نجیب الله د سولی دپیشنهادونو ملاتړ

دافغا نستان د خوا نانو دذمو کراتیك سازمان دمرکزی کمیتی د سولی د کاروان‌غړی پرون د کابل ښار د لسمی ناحیی مربوط دچمن سیمی‌ته لاړل او د غونډی په جوړولو سره یی د ا.خ.د.گ ‌مرکزی کمیتی د عمومی منشی اود افغا نستان د جمهور رئیس ملگری نجیب الله سوله ییز پیشنهادونه او نو ښتو نه ددغه ځای خلکو ته څر گنداو بیان کړل.

په مقابل کی ددغی سیمی څو تنو لو یا نو د نورو په نمایندگی په هیواد کی دسولی او امنیت دسمبالتیا په لاره کی د هر راز همکاری ژمنه وکړه او د ملگری نجیب الله له سوله ییزو پیشنهادونو سره یی خپل ملاتړ اعلام کړ.

په پای کی دمرستی یوه اندازه ما لو نه په بی وزلو او مستحقو کسانو با ندی وویشل شول.

دننگرهار نوی‌والی معرفی شو

د ننگرهار ولایت والی او د ولایتی گو ندی کمیتی‌منشی ملگری بریدجنرال مانوکی‌منگل ، د والی مرستیالان ، د ولایتی گو ندی کمیتی د منشی مرستیال او د هغه ولایت ځار ندوی دقوماندانی د امنیت او جنایی امرین پرون د یو لړ مرا سمو په ترڅ کی د افغا نستان د جمهوری ریاست د ملی دفاع او امنیت د خا نگی د رئیس عبدالبا قی له خوا دننگرهار ولایت د دولتی دایرو امرینو، دگرندی کمیتو مسو ولینو د وسله وال پوځ قوماندانانو اوسپین ږیرو او مشرانو ته ورو پیژ ندل شول.

باختر

قبولی اعتراض

فدراسیون فتبال اروپا اعتراض تیم کسا ماکس سویس راکه در فاینل ۸ر۱ فتبال‌جام قهرمانی اروپا در برابر تیم گالاتاسارایای ترکیه بتاریخ نهم نوامبر ۱۹۸۸انجام دادوبه نتیجه صفر مقابل ٥مغلوب گردید، معقول ارزیابی نمود .

تیم فتبال ترکیه به خاطر تعصب ونقض قوانین فتبال ، مجبور گردید تابار دیگر در برابر تیم سویس قرار گرفته وبرگزاری مسابقات در یك کشور سومی صورت خواهد گرفت.

چهره یی از تیم ملی‌وزنه‌برداری

محمد اعظم چهره شناخته شده تیم ملی وزنه برداری کشور ماست. وی در ابتدا تمرینات وزنه برداری‌درسال (۱۳٦۲)در کلپ تعلیم وتربیه شروع نموده وفعلاً عضو تیم وزنه برداری کلوپ سپورتی اردو میباشد که در مسابقات افتخارات زیادی را نصیب‌خود گرد انیده است. وی تاحال بیش از (۳۰) مسابقه را در داخل کشور انجام داده درتمام مسابقات‌مقام اول ویادوم را کمائی نموده است.

مجموعاً هشت سفر ورزشی به خارج کشور نموده که دو سفر آن‌به کشور های‌چکوسلواکیا وبلغاریا غرض اشتراك در مسابقات وزنه برداری جهانی وپنج سفر آن غرض اشتراك درمسابقات بین‌المللی به کشور های هنگری، بلغاریا وشوروی میباشد.

افتخاراتیکه وی‌کمائی‌نموده پنج مدال طلا، یك مدال نقره ، هشت دیپلوم ورزشی،دونشان تحسین نامه ورزشی،دونشان درجه یك عسکری ویك‌تحسین نامه‌می‌باشد.

وی آرزودارد تا تیمش همیشه درمسابقات برنده‌باشد.

شعبه اطلاعات

اخبار خارجی، واقعیت ها، حوادث

د ملگری نجیب الله پیغام د موز- مبیق جمهور رئیس ته وسپارل شو

د موز مبیق د خلکو د جمهور یت د جمهور رئیس جلا لتماب ژوکیم البر چسیانو په نامه د ا . خ . د . گ د مرکزی کمیتی د عمو می منشی او د افغا نستان د جمهور رئیس ملگری نجیب الله پیغام پرو ن له غر می مخکی د بهر نیو چارو دوزیر دمر ستیال محمد فاروق کار مند له خوا چی د افغا نستان د جمهور یت د بنه نیت د هیأت په مشر ی دهغه هیواد په دوستا نه کتنه بو خت دی د یوی کتنی په ترخ کی ده ته وسپاره .

د موز مبیق جمهور رئیس جلا لتماب ژوکیم البر چسیانو د افغا نستان د جمهور رئیس ملگری نجیب الله د پیغام اه امله د زړه له کو می د مننی د مرا تبو د څر گندو لو په ترخ کی د هیواد په دننه کی سو لی ته د لاسبری په لاره کی او په نړ یوال ډگرکی دافغا نستان د جمهوریت د مشر تا به هر اړخیز ی هلی ځلی ارز ښتنا کی وبللی څر گنده یی کړه چی د افغا نستان د جمهور یت خلك او حکو مت کو لای شی د سو لی د اعادی په خا طر مبارزه کی د موز مبیق دخلکو د جمهور یت په پیو ستو ن باندی داډ ولری .

د یو بل خبر له مخی د بهر نیو چارو د وزیر مرستیال ښا غلی محمد فاروق کار مند چی د افغا نستان د جمهوریت د بنه نیت د هیأت د مشری د یو شمیر افر یقا یی هیوادونو په سفر بوخت دی په دی ورو ستیو وختو کی یی د تانزانیا جمهور رئیس علی حسن اویا نی په نا مه د ا . خ . د . گ د مر کز ی کمیتی د عمو می منشی او د افغا نستا ن د جمهور رئیس ملگر ی نجیب الله پیغام د هغه هیواد عد لیی وزیر او د بهر نیو چارو وزار ت سر ـ پر ست جلا لتماب بوبودا ته وسپاره .

ددغی کتنی په بهیر کی د افغا نستا ن د جمهور یت د سفار ت د جوړ یدو په باب چی په راتلو نکی نـ ژ دی وختو کی جوړ یږی خبر ی اتری وشوی او ددواړو خواوو د اړیکو په پر مختیا با ندی ټینگار وشو .

د افغا نستا ن د شاو خوا حالاتو د سیا سی حل په ارتباط جلا لتماب بوبودا د تولو مر بو طو اړخو نو له خوا د ژنیو موا فقه لیکو نـ ر د پوره رعا یت غو ښتنه وکړه او دافغا نستان د بیطر فی او غیر پو ځی کو لو د دریځ د تثبیتو لو په لاره کی د ملگرو ملتو د سازمان ترنظر لاندی د یوی نړ یوا لی جر گی له جوړ یدو سره د خپل هیواد بشپړ ملا تړ څر گند کړ او خپل هیوا د ته د مها جر ینو د ستنیدو په خاطر د افغا نستا ن دجمهور ـ یت هلی ځلی وستا یلی .

په میلمستیا کی گډون

د شورو ی اتحاد د کمو ـ نیست گوند د هـر کـز ی کمیتی د سیا سی بیرو غړ ی او د هغه هیواد د بهر نیو چارو وزیر ملگر ی ادوارد ـ شیواردنادزی وړمه ورځ په هغی میلمستیا کی چی په مانیلا کی د فلیپین د جمهوری رئیسی کورا زون اکینو له خوا دده په ویاړ شوی وه ویناوکړه .

ده د خپلی وینا په ترخ کی د اسیا ـ پا سفیك پـه سیمه کی د نو یو اړیکو او د خبرو د منا سب میکا نیـزم د جوړیدو په باب د لو مـړی گام د اخیستو غو ښتنه وکړه.

ملگری ادوارد شیوارد نـادزی څرگنده کړه، فلیپین تـه دده دسفر په ترخ کـی دشوروی ـ فلیپین داړیکو دپراختیا،دآسیا ـ پسفیك په سیمه کی دا منیت او همکاریو په گټه دشو روی اتحاد او فلیپین دمتقابلـو فعـ لیتو نو اوپه نړیو الـو اړیکو کی دعمو می فضاد ښنه کیدو په باب دگډو هڅو پـه ارتبـط دارز ښتنا کومسا لـو په باره کی خبری اتری وشوی.

دغه راز د فلیپین جمهور ی رئیسی په دغی میلمستیا کی د وینا په ترخ کی څر گنـده کړه ، په شورو ی اتحاد کـی د سیا سی تفکر نوی چلتنـد موږ دی ته اړبا سی چـی د نویو گټو اندول ته د رسیدو په باب همکار ی وکړو .

باختر

پیونگ یانگ ته رسیدل

دشوروی اتحاد دبهر نیـو چارو وزیر ملگـری ادوارد ـ شیواردنادزی پیو نگ یا نگ ته له روانید ومخکی وړ مه ورځ دفلیپین په مر کز ما نیلا کی یو مطبوعا تی کنفرانس جو ړ کړ.

دشوروی اتحاد دبهر نیـو چارو وزیر دخبر یالانو پوښتنو ته دځوابونو ورکولو په وخت کی وویل: لکه څنگه چی موږ سیاسی تصمیم نیولی دی چی دشو روی اتحاد په اروپا یی برخه اوپه اروپا کی دخپلو متحد ینو په قلمرو او په مغلستا ن کـی وسله وال پوځونه اوو سلی کمی کړو موږ دغه شان په دی برخه کی زمانی جدول اوپر وـ سیټ تر تیب کړیدی.

ملگری شیوارد نازی دیوی بلی پوښتنی په ځواب کی وویل شوروی اتحاد په فلیپین کـی داړدوړ کو ونکو گرو پو نـو ملاتړ نه دی کړی او پـه راتلو نکی کی به یی هم و نـه کړی، ده وویل: داد شـو روی مشر تا به تصمیم دی.

ملگری ادوارد شیواردنا زی وویل: په فلیپین کی دامریکا دمتحده ایالاتو داډو سرنوشت هغه مسا له ده چی په خپله دفلیپین حکو مت په تصمیم پوری اړه لری.

دا د فلیپین حکومت اوخلك دی چی تصمیم ونیسی چـی ددغو نظامی تاسیسا توپـه وړاندی کوم مناسب اقـدا م وکړی دتاس درپو ټ له مخی دشوروی اتحاد د بهر نیو چارو وزیر ملگری ادوارد شیوارد نـادزی دکوریا د خلکو دمو کرا تیك جمهوری حکو مت په بلنـه هغه هیواد ته د یوه کـاری سفر له پاره وړ مـه ورځ پیو نگیا نگ ته ورسید.

په هوا یی ډگر کی د کوریا دکر گرانو دگو ند دمرکز ی کمیتی د سیا سی بیرو دغړی او دهغه هیواد د بهر نیوچارو له وزیر کیم یانگ نام او د هغه هیواد د ځینو رسمـی ما مورینو له خوا دده هرکلی وشو.

باختر

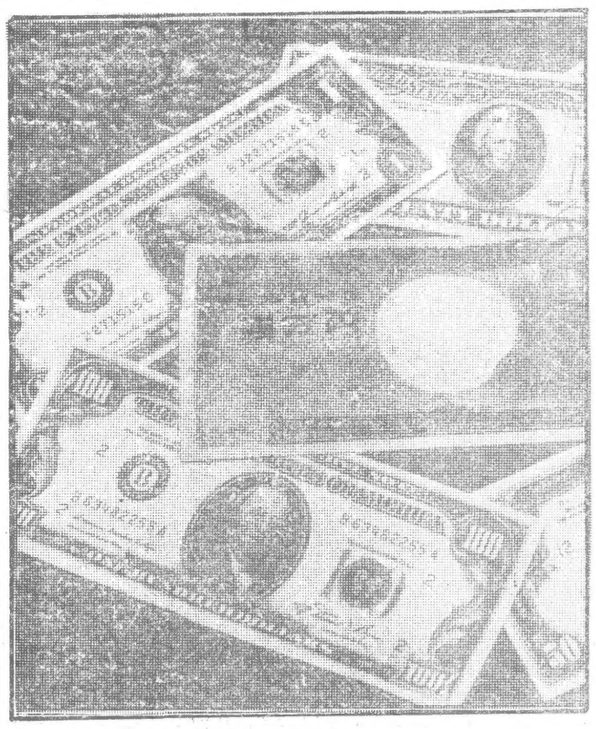

ایالات متحده امر یکابه ذخیره نمودن بی درد سر پو لچا پی مبادرت میور زد.

امریکابزرگترین کشور مقروض درجهان

ایا لات متحده امر یکـا بزر گتر ین کشور مقـرو ض در جهان است . در پا یـا ن سال ۱۹۸۷ قروض انکشـو ر بالغ بر ۳۶۸ بلیون دالریعنی تقر یباً برابر با مجمـوع قروض ۱۰ کشور فقیر امر ـ یکای لاتین بود . تا کنـو ن میزان قروض اینکشور بـه تنا سب مجموع قرو ض کشور های امریکا ی لاتین سیـر صعودی خود را پیموده و الی سال ۹۰ به یك تر یلیـو ن دالر یعنی دو برابر سا لها ی ۱۹۸۵ و ۱۹۸۶ خواهد رسید.

در زمان حا کمیت ریگـن ، ایا لات متحده تبد یل بـه بزر گتر ین کشور مقـر و ض جهان شد و مقام بزر گتر یـن وام دهنده که از جنگ جها نی اول به بعد بعهدهٔ امر یکـا بود ، به جاپان تعلق گرفت .

ماهیت و تر کیب قـر وض ایا لات متحده امر یکا بـا قروض کشور ها ی امر یکای لاتین متفا وت است . قرو ض کشور های امر یکا ی لاتین ، وام است که آن کشور ها از با نکها ی تجار تی که بیشتـر امر یکا یی اند و اسا ساً جذب خود آنها نیز میگرد نـد ، حصول مینما یند . در حالیکه قرروض ایا لات متحده نتیجـه اختلاف میا ن سرما یه خارجی بکار افتا ده در اینکشـور و سرما یه ایالات متحـده در خارج از کشور که کمتـر از سرما یه خار جی اسـت ، میبا شد .

سیل سرما یه خار جـی ، سود و منفعت کـه از آن بو جود میاید در سا لهـا ی اخیر یك گام سر یعتر از سر ـ مایهٔ ایا لات متحده در خـارج رشد کرده است . این رو ند در اوا یل سا لجار ی برا ی نخستین بار در طی ۵۰ سال به مرا تب بیشتر از سرما یه گذاریهای امر یکا بوده است.

فرق عمده میا ن قـروض امر یکا و کشور های امریکا ی لاتین دالر است . پول را یج ایا لات متحده و ذخیره رایـج عمده جها ن نیز ، دالر است .

کشورهای امریکای لاتین باید خط مشی و سا ختار اقتصا دی خود راطوری عیار نما یند تـا جهت پردا خت قر ضه هـا ی خود که یگا نه منبع در آمـد آنان صا درات است ، دالر و یا دیگر پو لهای رایج را بـه هر قیمتی که باشد تهیـه نما یند . در حا لیکه ایا لات متحدهٔ صرفاً به ذخیره نمودن بی درد سر پول چا پی مبادرت میورزد . کشور های امریکای لاتین در روابط تا مطلـو ب تجار تی و نو سا نات رایج آن درگیر اند و بامیز ان بهره‌ای که هیچ کنتر ولی برآن وجود ندارد، موا جه اند.

ایا لات متحده به هیـچ اقدا می در مورد قـرو ض کشور ها ی امر یکای لاتیـن که خود آنرا تحمیل مینما ید ، متوسل نمیگردد. مقرو ضیـن امر یکای لاتین مجبور اند تـا بود جه کشور را متعـا دل نگهدا رند ، از خز ینه دولت بکا هند ، میزان مصا رف و استندرد های زند گی مـر دم خود را کا هش دهند ، میزا ن حسا بها ی جار ی خود را از طریق صا درات بیشتـر و وار دات کمتر بالا بر نـد و محدود یتها یی در فعا لیـت تجار تی اعمال نما یند . این امر در حالی است که سرمایه کمتری بد ست میارنـد و این دقیقاً آن چیز ی است که ایا لات متحده انجام نمید هد با از دیر زمان تحت فشـار حوادث شروع به انجـ ـام آن نموده است .

یگا نه سوال این اسـت که تا چه مدت ایا لات متحده خواهد توا نست مو قعیـت کنو نی خود را بدون اتخـاذ اقدا مات شد یدی که جبراً در معیار های زنده گـی اینکشور نیز تا ثیـر دارد ، حفظ نما ید . بحران خرید و فروش کالا در اکتو بر سـال ۱۹۸۱ و نزول نا چیز معاملات در اپر یل ، علا یم هشـداز دهندهٔ هستند که از طر یـق دالر ویران کننده بو جـود میا یند .

فتانـه

دولادیمیر پترو- فسکی څر گندونی

دافغا نستا ن دجمهوری ریا ست دمطبوعا تی اداری رئیس سر ـ وریورش او د شوروی اتحـاد دبهر نیو چارو دوزیر مرستیال ولادیمیر پترو فسکی وړ مـه ورځ په مسکوکی دافغا نستا ن دمسئلی دسیاسی اواری په باب په یو مطبو عاتی کنفرا نس کی گډون وکړ.

ولادیمیر پترو فسکـی د ژور نا لستـ ـ نـو پو ښتنو ته د ځواب په ترخ کی څر گنده کړه: د ژنیـو د موا فقه لیکو نو د بشپـړ تطبیق په باب د شورو ی د اوسنی د پیلو ماسی هلی‌ځلی له هغه جملی نـه د ۱۹۸۹ کال د فبر وری تر پنځلسمـی نیټی پوری له افغا نستان نه د شورو ی د سـر تیرو د ستنید لو امکان پرا بر شو ـ یدی. موږ هر هغه څه چی په توان کی لرو دغه هدف تـه د رسیدو په لاره کی به پـی تر سره کـړو خو د ژنیـو دموا فقه لیکو نو نور ی خوا وی هم باید هڅه وکړی ددغو موا فقه لیکو نو تضمین کو ـ ونکی نه یوازی شـوروی اتحاد بلکی د امر یکا متحـده ایا لات هم خپل مثبـت رول ولو بوی .

پترو فسکی څر گنده کـړه باید افغا نا نو ته فر صـت ورکړ شی چی خپلی ستو نزی د خبرو له لاری حل کـړ ی د همدی هدف له مخی‌ده چی اوس موږ له وسله والاپوزیسیون سره تما سو نه ټینگ کـړ ی دی .

باختر

ریگن ته دملگری گرباچف پیغام

دامریکا د هغی الو تکـی دسقوط په ارتباط د شـوروی اتحاد د مشر ملگری میخائیل گر باچف د داډ گیر نی پیغام چی په هغی کی دیر ځانـی تلفات رسید لی دی، دامریکا جمهور رئیس رو نا لد ریگن په نامه استو لی دی.

په پیغام کی څرگنده شویده چی په پوره تو گه له هغـو کسا نو سره په غم او ویرکی شر یك یو چی په دی پیښه کی یی خپل عزیزان اوخپلوان له لاسه ورکړ یدی.

ښا غلی جمهور رئیس لطفاً زموږ د داډگیرنی مرا تب‌ومنی او په دی پیښه کی زیا نمن شو یو کسا نو ته زمو نږ له خوا خواخوږی ورسوی.

باختر

چشم انداز

اصلی گټندویه سوله ده

(دلو مړی مخ پاتی)

له زوره یی «پیښوری‌ورونه» جهاد ته په خیا نت محکـوم کړل او تر پا یه پوری یـی د«وسله والی مبارزی ددوام» شعار ورکړ.

د جدی په لو مړی نیټـی د «صدای انقلاب» راډیو هـم په شدت سره د «اووه گونی اتحاد» پر دریځ پر ید وکړ. با ید وویل شی چی‌دغه راډیو تل په تهران کی د میشتـه «اته گونو تنظیمو نو دائتلاف دشورا» نظر یات منعکس‌کوی ددغی راډیو تبصری په شدت سره د«پیښوری ورونو» دریځ وغا نده. با ید ووایو چـی دخبرو اترو له پاره د نیت دریځ غند نه اصو لا ښه او غوره کار ندی خو خیره پدی پوری نه ده. خبره دا ده چی د«اووه گو نی اتحـاد» سروالان له تهرا نی تنظیمونو سره ډ غیږی کوی اودهغوی دریځ او د دوی‌په اصطـلاح جهاد په نظر کی نه نیسی.

له یلی خوا په پیښور کی د«اووه گو نی اتحاد» او په تهران کی دمیشته اتـو تنظیمو نو تر منځ کلك اوژور اختلا فو نه شته دی چی‌ددوی نا سته تر ډیره حده پـوری سختوی. «اووه گو نی اتحاد» تل ددغو شیعه مذهبو تنظیمونو غړو «ورونو» ته په کـم او سپك نظر کتلی دی. همـدا اوس هم چی شوروی دوستانو اراده کړی چی له «تهرا نـی ورونو» سره وگوری نو پـه پیښور او اسلام آباد کـی خندو نه ور ته پیدا کیږی. دشیعه مذ هبو تنظیمو نو یو مشر شیخ آصف محسنـی کند هاری اعتراف کړیدی چی با ید «مجا هد ین یو وا حـد دریځ ولری خو د تشتـت او تیت او پرك والی مسوو لیت دپیښور اووه گو نی اتحـاد د تصمیم نیو لو په کمزوری پوری اړه لری ... زمـوږ ورونه په پیښور کی ستونزی لری... او دا د اووه گو نـی اتحاد مسوو لیت دی چی له خپلو ډله ییزو ستو نزو څخه لحان وکاږی او د افغا نستان مسا له په عمو می تو گـه وخیږی» شیخ آصف دا خبـره هم نه ده پټه کړی چی پـه عر بستان کی د ربا نـی او یو لی ورنتسوف خبرو ته په ایران کی میشته مجا هد ینو ښه نظر نه در لود خو اوس یی خپل نظر بدل کړیدی.

ددغو تو لو خبرو څخه داسی بر ښنی چی د«اتحاد د عا لی شورا او د«ائتلاف د شـورا» دنظر یاتو او دریځونو ترمنځ لا ځمکه او آسمان تو پیـر وجود لری . پدی معنی چی‌هم په اتحاد او هم په ائتلاف‌کی لا دا سی تنظیمو نـه او «شخصیتو نه» شته چـی دافغا نستان دمسا لی دهواری له پاره په ایکی یواځی لاری یعنی په پوځی لوړتیا او غلبی با ندی فکر کوی . خو با ید ووایو چی زمان ددغی لو بی مخی ته د پای ټکی ایښی دی اوپدی لو به کی هیڅوك په پرا ځی سر نه شی ګټو نکـی کیدی . که څوك ګټندوی وی هغه به سو له او هواری‌وی پریږ دی چی په دی خبره هم دوستان او دښمنان خبر وی. او که دا خبره څوك نه منـی نو د کند هار، قلات، سپین‌ـ بر لدك ، ننگر هار او میترلام له شا زلمیو جنگیا لیو نه‌دی پته ولگوی.

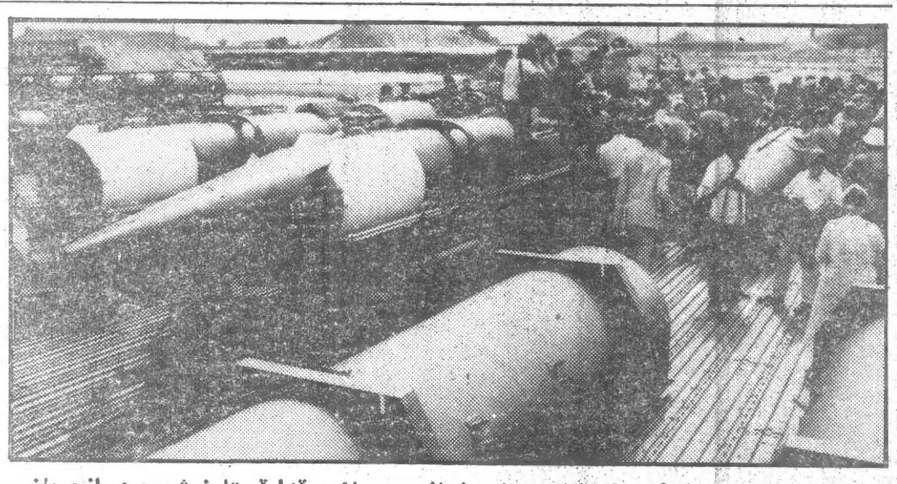

در عکس : ژورنا لستـا ن کشور های مختلف جهـان درقزا قستا ن شورو ی ازجریان محو راکت ها دیدن می‌کنند .

دغوندی پای

دشوروی‌اتحاد ـ امریکا دمتحده ایا لاتو د څرنی او څیړنـی ځانگړی کمیسیون‌خپله دریمه غونډه په دی ورو ستیووختو کی په ژنیو کی پای تـه ورسو له .

دغه کمیسیون د منځ واټنو او لنډ واټنو اټو می توغندیو دله منځه وړلو په بـاب د۱۹۸۷ کال ددسمبر د اتمـی نیټی د تړون له مخی جـوړ شوی دی.

په دی غونډه کی د اعتبـار د لوړولو او ددغه تـړون داغیزی دمر بو طو مسئلو په باب خبری وشوی.

تخیلات خواب آلود سفیر «کبیر»

استاد جاسوسی کارمندان سفارت های امریکا در افغا ـ نستان ، ایران ، ترکیه ، عراق مصر ، یمن و سایر کشورهای منطقه که از سفارت خانـه آنکشور در تهران بعـد از تسخیراین سفارت توسـط محصلان پیروخط امام به دست آمد نشان داد که سفارت‌خانه های امریکایی درین منطقـه جهان چه نقش«شرافتمندانه یی» داشته است ، مردم بـه حق آنرالانه های جاسو سـی نام گذاشتند ، یکی ازدیپلوما ـ تان«بزرگ» که در همچولانه ها در موقع خود نقش اول را داشته است سفیر «کبیر» ایا ـ لات متحده امریکا آقای تیودور ایلیوت جو نیر بود که بـه حیث‌آخرین سفیر قبل از انقلاب در افغا نستان کار کـرده است ، در ین روز ها کـه پیشنهاد های صلح آمیـز و موضع انسان دوستانه ج.ا، و موقف و موقعیت سازنـده اتحاد شوروی در قبال حـل مسایل جهانی و منطقـوی دنیای جنگ طلب سرمایـه را به حیرت واداشته است و قدرت مقاومت منطقـی را از دست آنها کشیده است، رسانه های گروهی غـرب و پادوهای محلی آن ها بـه کمپا ین بزرگ تبلیغا تـی اغواکننده که مشحون ازافترـ آت وجعلیات ما شین خبـری امپر یالیستی است ، پرداخته اند ، درین کمپاین آقـای تیودور ایلیوت جو نیر نیز از دیگران عقب نمانده‌است و لب به سخن گشوده است. او خیال پردازی های جالـب و خنده آوری را عنوان کرده است . سفیر موصوف مقاله یی به مجله ورلدمانیتر که‌مجله امریکایی است بدست نشـر سپرده است که بد نیسـت بر بخش‌ها یی از آن اندکـی مکث کنیم ، تا در یابیـم که این جنتلمین امریکا یی‌به اتکای «تجارب»خود بـرای کشور ما چه بافته اسـت. آقای سفیر «کبیر » نخست از خاطرات خوش دوران سفارت خود در افغانستان به اصطلاح او قبل از رژیم کمو نیست افغا نستان اشاره داشتـه و از صلح و آرامش « کامل » در کشور ما سخن میگوید. باید گفت که این «سفیر کبیر »یـا سخت از درون پر تب و تاب جامعه ما و حوادث اجتماعـی بزرگی که در حال شکل گرفتن بود با همه دستگاه بـزرگ جاسوسی خود بی خبر بـود و فقط ظاهر جامعه را ازدیـد امریکایی خود می دید، یاهـم به این وسیله خواسته است غفلت خود را در برابر حوادثی که ناگزیری وقوع آن حتمـی بود به نحوی توجیه کند . اگر چنین نیست جلالتمـاب سفیر ! باید اعتراف میکرد که در همان دوران « آرامش‌کامل» نیرو های دست راستی‌افراطی که اکنون در حمایت شدیـد دنیای کهنه قرار گرفتـه اند ، علیه ریفور مهـای نیم بند اجتماعی آنو قت بـه مخاصمت بر خاسته بودنـد و مقاومت های مسلحانه افرا ـ طیون در پنجشیر و مد طـق مختلف بدخشان شکل میگر فت و حـوادث خـو نبـاری را نیز باعث گشت ، وهمین‌اجیران کنونی انها دسته دستـه بـه سوی پاکستان و ایران فـرار میکردند تا پایگا های شانـرا برای آینده بدست آورنـد.

مگر کلیدین حکمتیار از جمع همین افراطیون نیست کـه در دوره « آرامش کامل »مورد نظر سفیر کبیر بعد ازجنایات زیادی به پاکستان پناهنده‌شد (کبیر اسبق لابـد سفر های مشکوك خو یشـرا را به صفحات شمال کشـور و مخصوصاً گشت و گـذار در طیاره مخصو ص در ولایات تخار وکند ز . . . فر امو ش نکرده است) . ؟

آیا او واقعاً از حـوادث خو نین پنجشیر در آنو قـت اطلاعی نداشت ، ؟ تازه‌اینکه سفیر صاحب نمیداند که شکل گیری جنبش انقلابی اجتماعی بخاطر انقلاب اجتماعی پدیـدهٔ تصا دفی وامری نیست کـه بصورت ناگهانی و بـدون حوادث قبلی به وقوع بـه پیوند د، تشد ید تضاد هـا ی اجتماعی بر خورد های مخا ـ صمانه طبقاتی رابدنبال داشت.

با قیدارد

خبرهای خارجی

فقط در چند ثا نیه

دو جاپانی پیش بینی نموده اند که چنانچه «زلز لـهٔ کوانتز عظیم» سال ۱۹۲۳ جا ـ پان که مرکز آن در دشـت جنوبی کوانتز یعنی در جائیکه توکیو قرار دارد ، بود، بـار دیگر اتفاق بیا فتد : تعـداد بیش از ۱۵۰ر۰۰۰ نفر کشته ، ۸۰۰ ر ۰۰۰ تعمیر تخر یـب وبیش از ۲ر۵ میلیو نخا نـه آتش خواهد گرفت . امـوا ج تسو نامی در مسیر خود همـه چیز را غرق خواهد ساخت و خسارات مادی‌به ۸ر۰۰۰ ر ۰۰۰ میلیون ... خواهد رسیـد . آژانس متورو لو ژ یکـا ل جاپان گفت زلزله ای کـه ۶۵ سال پیش قر یـب ۱۴۳ ر ۰۰۰ انسان را نا بود کرد بسیار قویتر از زلز لـهٔ اخیر در ارمنستان شـو روی بود . بانك توکا لی با تجز یه وتحلیل مطا لعات اخیر ایـن آژانس به‌این نتیجه رسیـده است که در طی چند ثا نیـه تولید نا خالص ملی جا پا ن به ۲۵ فیصد و تو لید ناخالص ملی جهان تا ۲ر۶ فیصدتنزیل خـرا عـد نمود . ایـن بـلای طبیعـی اقتصا د جاپـ ـن را فلـج خواهـد کرد وبه یك تورم انفجـاری منجر خواهد شد . نو سا زی کشور در سال اول وقـو ع چنین زلزله ای ، بالغ بر رقم نجومی ۱۱۹ ر ۰۰۰ ر ۰۰۰ ـ میلیون ین یعنی تقر یبـا ... ر ... و ۱ میلیون ـین دالر خواهد رسید . ایـن زلزله غیر مستقیم در اقتصاد کلی جهان تاثیر خوا هـد داشت .

ازهر چهار نـفر یکنفر بیسواد اند

بر اساس آمار یو نسکـو ، جمعیت کشور های در حـا ل رشد اکثریت افراد بیسـواد جهان را تشکیل مید هند . ایـن امر نتیجه سیستم استعمـا ری گذشته و پرا بلمهای امروزی در اینکشور ها است .

سالانه پنج میلیون نفر به بیسـو ادان جهـا ن افزو د میگردد بیش از صد میلیون کودك به علت فقر والد یـن شان از آموختن سواد محـروم هستند . بنابر این امروز از هر چهار نفر در جهان یك نفر از سواد خواندن و نو شتـن محروم است .

با قدا مت ۷۵ میلیـو ن سا ل

اسکلیت های تقر یباً دسـت نخورده از پنج دانیا سورجوان (سوسا رانیکه طـول بـد ن شان از بیست الی نود فـت بودند) با قدامت ۷۵ میلیـون سال توسط گرو هی از جا نور شناسان کا نا دا یی و چینـی در تپهٔ ماسرای مغو لستـا ن واقع چین کشف شده است . کشف این دانیا سوران که آنها رابنام (پیتا کوسور) مینا مند وجسا مت بدن شان به اندازه یك گو سفند است، بـرای تکمیل معلو مات در زمینـه شنا خت و طرز تحول این‌گونه جانوران در چین وامریکـای شمالی از اهمیت زیاد بـر ـ خور دار است .

شعبه مسا یل بین المللی

حقیقت انقلاب ثور
ارگان کمیته مرکزی حزب دموکراتیك خلق افغانستان
تحت نظرهیأت تحریر
مدیرمسوول: م.ح. بارق شفیق
تیلفونها
مدیرمسوول : ۶۲۴۷۴
معاون اول : ۶۱۴۵۸
سکرترمسوول : ۶۳۶۱۴
شعبهٔ نامه‌ها : ۶۱۷۰۳
شعبهٔ اطلاعات : ۶۱۱۱۸
توزیع : ۶۲۸۵۹
سوچبورد : ۶۱۸۷۸
قیمت یك شماره «۲» افغانی
صندوق پستی : ۷۸۰
حساب بانکی : ۱۰۱۸ بروی
چاپ آفسیت مطبعه آریانا